



BOLETÍN CÍRCULO MÉDICO DE MATANZA

JUNIO 2022



Círculo Médico de Matanza

Miembro de la
F.E.M.E.CON

EN LOS ÚLTIMOS AÑOS CRECIERON LAS ENFERMEDADES DE TRANSMISIÓN SEXUAL Y ESPECIALMENTE ENTRE LOS JÓVENES. LA SÍFILIS ES LA QUE MÁS SE CONTAGIA Y SEGÚN LOS EXPERTOS SE DEBE A UNA RELAJACIÓN EN LOS CUIDADOS. LA PANDEMIA TAMBIÉN INFLUYÓ EN ESTE REPUNTE.

¡ALERTA!

COMISIÓN DIRECTIVA

Presidente:
Dr. Guillermo J. VILLAFañE

Vicepresidente:
Dr. Enrique O. ARRIGAZZI

Secretario:
Dr. Silvio N. TEMNIK

Secretario de Actas:
Dr. Marcelo D. LUBOVITSKY

Tesorero:
Dr. Claudio C. BERRA

Protesorero:
Dr. Pedro A. DEAMBROGIO

Vocales Titulares:
Dra. Adriana SOTO MOLINA
Dr. Aldo G. DAZZA
Dr. Osvaldo A. GUIGNES
Dr. Miguel C. SOCCI
Dr. Néstor D. VILLAREJO
Dr. Erick MENDOZA DIAZ
Dr. Nanci VERGARA

Vocales Suplentes:
Dr. Luis M. MUÑOZ
Dr. Miguel A. ORLANDI
Dr. Mario R. GLUSTEIN

REVISORES DE CUENTAS

Vocales Titulares:
Dra. Silvia LOPEZ MENDEZ.
Dr. Gabriel J. SALIVA.
Dr. Gustavo R. STANISLAWOWSKI

Vocal Suplente:
Dra. Silvia E. BROTZMANN

TRIBUNAL DE DISCIPLINA

Vocales Titulares:
Dr. Luis SAIMON.
Dr. Isaac N. FRESCO
Dr. Eduardo E. CAPPÀ

Vocal Suplente:
Dra. Marta M. MENDEZ

SUBCOMISIONES

ACOS:
Dr. Osvaldo GUIGNES
Dr. Erick MENDOZA DÍAZ
Dra. Adriana SOTO MOLINA
Dra. Nanci VERGARA

FEMECON:
Dr. Silvio TEMNIK
Dr. Guillermo VILLAFañE

ACREDITACION Y CATEGORIZACION:
Dr. Luis SAIMON
Dr. Miguel SOCCI

CIENTIFICA Y CULTURAL:
Dr. Luis SAIMON
Dr. Miguel SOCCI

PRENSA Y DIFUSION:
Dr. Luis SAIMON
Dr. Miguel SOCCI
Dra. Marta MÉNDEZ

GREMIALES:
Dr. Osvaldo GUIGNES
Dr. Marcelo LUBOVITSKY
Dr. Mario GLUSTEIN

SUBSIDIOS Y CAJA:
Dr. Enrique ARRIGAZZI
Dr. Pedro DEAMBROGIO
Dr. Luis SAIMON

DEPORTES:
Dr. Osvaldo GUIGNES
Dr. Miguel ORLANDI

AMEJU:
Dr. Pedro DEAMBROGIO
Dr. Luis SAIMON
Dr. Mario GLUSTEIN

LEGALES:
Dr. Enrique ARRIGAZZI
Dr. Claudio BERRA
Dr. Silvio TEMNIK

SISTEMAS:
Dr. Aldo DAZZA
Dra. Adriana SOTO MOLINA

RECURSOS HUMANOS:
Dra. Adriana SOTO MOLINA
Dr. Silvio TEMNIK

CONSTRUCCION:
Dr. Aldo DAZZA
Dr. Pedro DEAMBROGIO
Dr. Mario GLUSTEIN

SAMI / OSMECON:
Dr. Aldo DAZZA
Dra. Silvia LÓPEZ MÉNDEZ
Dr. Marcelo LUBOVITSKY

FUNDACION MEDICOS DE MATANZA:
Dr. Enrique ARRIGAZZI
Dr. Claudio BERRA
Dr. Pedro DEAMBROGIO
Dr. Silvio TEMNIK
Dr. Guillermo VILLAFañE



TELÉFONOS

CIRCULO MEDICO
4469-6600

RECEPCION
Interno 101 Fax 103

OSMECON MEDICOS
Interno 111 Julieta

SECRETARÍA GENERAL
Interno 124 Lorena
SECRETARÍA GENERAL
Interno 131 Natalia
SECRETARÍA GENERAL
Interno 134 Martha

FACTURACION IOMA
Y OBRAS SOCIALES
Internos 117 / 115

IOMA
ATENCION AL AFILIADO
Interno 118 Nancy

TESORERIA
Interno 102

SAMI / OSMECON
4469-6500

RECEPCION
Interno 176

AUDITORIA
Interno 171

AFILIACIONES
Internos 186 / 126

PRESTADORES /
CONTRATACIONES
Interno 181

DIRECCIONES

CIRCULO MEDICO
DE MATANZA



OSMECON MEDICOS:
Av. De Mayo 743 -
Ramos Mejía
Tel/Fax 4469-6600
osmeconmedicos@cirmedmatanza.com.ar
www.cirmedmatanza.com.ar

SAMI / OSMECON

RAMOS MEJIA
Av. De Mayo 780

Las resoluciones, comunicados e informaciones que surjan del Círculo Médico de Matanza y que se mencionen en esta publicación serán de conocimiento obligatorio para los colegiados. Estas informaciones son exclusivas para los Sres. Médicos ya que las mismas no revisten carácter público y están reservadas y dirigidas a cada profesional prestador.

El Círculo Médico de Matanza no se responsabilizará por el cumplimiento de los ofrecimientos y/o servicios que en ésta edición se publiciten. Las opiniones emitidas en los artículos publicados son exclusiva responsabilidad de los autores.

EDITORIAL JUNIO 2022

Desde el 1º de mayo próximo pasado la Comisión Directiva del Círculo Médico de Matanza pudo efectivizar un nuevo aumento para nuestros Médicos Socios, que se traduce en un incremento del 25% en el valor de las consultas médicas.

También se aplicó un alza del 25% para todas las licenciaturas.

Y con el "pudo efectivizar" me refiero a lo dificultoso que resulta compatibilizar los limitados y tardíos incrementos que autoriza la Superintendencia de Servicios de Salud (SSS) con las cada vez más desproporcionadas subas de los gastos que afrontan las prepagas (medicamentos de alto costo, prótesis, discapacidad, las nuevas tecnologías diagnósticas, etc.) que, como ya ha sido remarcado en otras oportunidades, inciden marcadamente en el menoscabo de los honorarios médicos.

Quede muy claro entonces que nuestro SAMI-OSMECON, al igual que cualquier otra prepaga, arrastra estructuralmente un problema de financiamiento por la desproporción entre los aumentos de los costos que se le imponen y los menguados aranceles que le son autorizados.

Sin embargo reitero lo escrito en el Editorial de mayo 2022, cuando afirmé que con la firme tesitura de

lograr la mejor valoración posible en los honorarios que paga nuestro SAMI-OSMECON se había logrado otorgar un 58,4% de aumento, superando en casi un 10% el incremento autorizado por la SSS para el mismo lapso.

En páginas interiores de este Boletín podrán constatar también que se van logrando aumentos de las distintas obras sociales con las que tenemos convenio a través de la Federación Médica de la Provincia de Buenos Aires (FEMECON), de la que formamos parte, en negociaciones donde aquellas aducen dificultades por la falta de aportes patronales, disminución del número de trabajadores, los aumentos de costos, etc., complejizando las tratativas.

Con respecto al IOMA se espera que emita la Resolución en la que se fijen las propuestas de incrementos y que torne operativas las herramientas informáticas para poder aplicar la adenda que entre otros ítems aumentaría un 30% el valor de las consultas según reglas a cumplir.

DR. GUILLERMO VILLAFAÑE

Presidente



ALTAS, BAJAS Y MODIFICACIONES

ALTA DE PRESTADOR

OTORRINOLARINGOLOGÍA

Dra. Bonaffini, Ivana Paula

ESPORA 43
RAMOS MEJÍA
TEL. 4469-2354
AV. DE MAYO 565 2°
RAMOS MEJÍA
TEL. 4616-8800
AV. MOSCONI 1716
LOMAS DEL MIRADOR
TEL. 4616-8800

CIRUGÍA GRAL. O CLÍNICA QUIRÚRGICA

Dr. Garcia Iturralde, Raúl Fernando

BERMÚDEZ 2895
VILLA LUZURIAGA
TEL. 4659-9191

ORTOPEDIA Y TRAUMATOLOGÍA INFANTIL

Dra. Aquino, Gabriela I.

AV. PRES. PERÓN 2432 1° E
HAEDO
TEL. 3969-2260

PSICOPEDAGOGÍA

Lic. Bulacio, Rita Viviana

ARIETA 15
VILLA LUZURIAGA
TEL. 11-5963-4515
FINLAY 1731
R. CASTILLO
TEL. 11-5963-4515

BAJA DE PRESTADOR

CLÍNICA MÉDICA / GASTROENTEROLOGÍA

Dr. Garcia, Alfredo Omar

BELGRANO 136
RAMOS MEJÍA
TEL. 5554-8888

HEMATOLOGÍA

Dra. Zabaljauregui, Soledad

AV. RIVADAVIA 14276
RAMOS MEJÍA
TEL. 4469-6900

PEDIATRÍA

Dra. De Tone, Paola

SALTA 2355
SAN JUSTO
TEL. 4441-6121

ODONTOLOGÍA

Dr. Del Vecchio, Claudio

MONSEÑOR MARCON 1816
SAN JUSTO
TEL. 4461-6623

PSICOLOGÍA

Lic. Dellacasa, Sandra Josefina

SAAVEDRA 337
RAMOS MEJÍA
TEL. 4656-3093

CLÍNICA MÉDICA / GERIATRÍA

Dra. Di Maio, Lydia Carmen

BOGADO 2276
RAFAEL CASTILLO
TEL. 4690-1195

FONOAUDIOLOGÍA

Lic. Dieguez, Mariana Raquel

AV. DE MAYO 226 1°
RAMOS MEJÍA
TEL. 4656-3231

ODONTOLOGÍA

Dra. Dijtiar, Frida Alicia

PARAGUAY 2559
SAN JUSTO
TEL. 2099-2026 / 2142-5515

KINESIOLOGÍA

Lic. Echarri, Fernando David

AV. SAN MARTÍN 73
RAMOS MEJÍA
TEL. 15-5920-0308

CIRUGÍA VASCULAR PERIFÉRICA / CIRUGÍA GRAL. O CLÍNICA QUIRÚRGICA

Dr. Eizaguirre, Luis Ignacio

ARIETA 3149
SAN JUSTO
TEL. 4651-7555

CLÍNICA MÉDICA

Dr. Fernandez Galimberti, Guillermo

BERMÚDEZ 2895
VILLA LUZURIAGA
TEL. 4659-9191

CIRUGÍA GRAL. O CLÍNICA QUIRÚRGICA

Dra. Ferrari, Maria Luisa

ENTRE RIOS 2969
P. 18° DTO. A.T.I
SAN JUSTO
TEL. 4484-8459

ODONTOLOGÍA

Dra. Ferraro, Cinthia Fiorella

SOBERANIA NACIONAL 2969
LAFERRERE
TEL. 4457-7070

CLÍNICA MÉDICA

Dra. Ferreiro de Troilo, Gloria

BRANDSEN 563
RAMOS MEJÍA
TEL. 4443-3938

OBSTETRICIA

Dra. Ferrero, Maria Gabriela
BERMÚDEZ 2895
VILLA LUZURIAGA
TEL. 4659-9191

PSICOLOGÍA

Lic. Galvez, Maria Jazmin
AV. COMODORO RIVADAVIA 1376
4° DTO. 19
CAPITAL
TEL. 4381-3622

FONOAUDILOGÍA

Lic. García, Silvina
NECOCHEA 207 1° DTO.1
RAMOS MEJÍA
TEL. 4656-9144

PSICOLOGÍA

Lic. Garrido, Edith Graciela
AV. RIVADAVIA 14.340 2° B
RAMOS MEJIA
TEL. 4658-6548

PSICOLOGÍA

Lic. Gonzalez Simonato, Horacio
BME. MITRRE 344 6° H
RAMOS MEJIA
TEL. 4656-8807 4654-4496

CLINICA MÉDICA

Dra. Guzzetti, Adriana Paula
PASCO 486
RAMOS MEJÍA
TEL. 4658-7373

ODONTOLOGÍA

Dr. Hesamon, Enrique
BOLIVAR 352 2° DTO. 8
RAMOS MEJÍA
TEL. 4658-7199

ODONTOLOGÍA

Dra. Invernizzi, Maria Pia
AV. RIVADAVIA 5125 P.11° DTO. 47
CAPITAL
TEL. 4901-5043

OFTALMOLOGÍA

Dr. Karp, Federico Ezequiel
ESFORA 18
RAMOS MEJÍA
TEL. 5554-8888
AV. RIVADAVIA 17601
MORÓN
TEL. 4628-8888

GINECOLOGÍA

Dr. Kenny, Alberto Enrique
M. T. DE ALVEAR 2259 7°
CAPITAL
TEL. 5777-2500

NEONATOLOGÍA / PEDIATRÍA

Dr. Lamelas, Jorge Edgardo
AV. 2° RIVADAVIA 15577
HAEDO
TEL. 4460-9000

CARDIOLOGÍA

Dr. Lastiri, Hugo Cesar
AV. RIVADAVIA 14276
RAMOS MEJÍA
TEL. 4469-6900

NEUROCIRUGÍA

Dr. Lis, Eduardo Walter
LARREA 2525
LOMAS DEL MIRADOR
TEL. 4699-3873
ARAUJO 906 PB DTO. A
CAPITAL
TEL. 2056-8474

ODONTOLOGÍA

Dr. Longo, Pedro Fernando
MONS. LOPEZ MAY 3220
P.1° OF.3
LAFERRERE
TEL. 4457-6491

CARDIOLOGÍA / MEDICINA GRAL. O FAMILIAR

Dr. Lopez, Carlos Horacio
ALMAFUERTE 2977 2° C
SAN JUSTO
TEL. 5265-8855

ODONTOLOGÍA

Dr. Lubovitsky, Eduardo Adrian
PEDERNERA 1119
VILLA MADERO
TEL. 4652-8388

PSICOLOGÍA

Lic. Maidana, Romina Sandra
BOLIVAR 484 3° A
RAMOS MEJÍA
TEL. 15-6995-0087
BELGRANO 236 7° H
RAMOS MEJÍA
TEL. 15-6995-0087

OFTALMOLOGÍA

Dra. Manfredi, Graciela A.
AV. MOSCONI 1612
LOMAS DEL MIRADOR
TEL. 4441-0600

CARDIOLOGÍA

Dr. Marino, Javier
BELGRANO 136
RAMOS MEJÍA
TEL. 5554-8888
LIBERTAD 105
HAEDO
TEL. 4659-7876

GASTROENTEROLOGÍA / HEPATOLOGÍA

Dra. Marino, Monica Patricia
AV. SANTAMARIA 2410
SAN JUSTO
TEL. 4441-8021

PSICOLOGÍA

Lic. Martinez, Maria Cristina
ALVAREZ JONTE 450 2° C
RAMOS MEJÍA
TEL. 154-060-8144



GINECOLOGÍA / OBSTETRICIA

Dra. Mazzola, Natalia Beatriz

AV. DE MAYO 565 2°

RAMOS MEJÍA

TEL. 4656-5656

AV. MOSCONI 1716

LOMAS DEL MIRADOR

TEL. 4482-6638 / 39

NEONATOLOGÍA / PEDIATRÍA

Dra. Mendoza Villanueva,

Maria

BERMÚDEZ 2895

VILLA LUZURIAGA

TEL. 4659-9191

PSICOLOGÍA

Lic. Micheletti,

Silvana Francisca

BALCARCE 2094

LOMAS DEL MIRADOR

TEL. 4647-3201

DIAGNÓSTICO

POR IMÁGENES Y

RADIODIAGNÓSTICO

Dra. Molinas Ortiz,

Selva Elizabeth

CRISTIANA 2895

ISIDRO CASANOVA

TEL. 4626-1662

CIRUGÍA PLÁSTICA

Y REPARADORA

Dra. Morrone, Valeria

AV. MOSCONI 1716

LOMAS DEL MIRADOR

TEL. 4441-7999

RADIODIAGNÓSTICO

Dr. Mungai, Ruben Raul

AV. JUAN M. DE ROSAS 3784

SAN JUSTO

TEL. 4484-6689/90

UROLOGÍA

Dr. Nastaskin,

Hernán Esteban

GAONA 3979

CIUDADELA

TEL. 3619-4613

MEDICINA GRAL.

Y/O FAMILIAR

Dra. Notario, Graciela

RIVERA INDARTE 3266

SAN JUSTO

TEL. 4484-2933

CIRUGÍA GRAL.

O CLÍNICA QUIRÚRGICA

Dra. Obredor,

Carlos Martín

SALTA 2357

SAN JUSTO

TEL. 4441-6121

NEFROLOGÍA

Dra. Palumbo, Claudia

BOLIVAR 362

RAMOS MEJÍA

TEL. 4656-6823 15 -7021-2112

GINECOLOGÍA / OBSTETRICIA

Dra. Pampin, Mariana

DOMINGO MILLAN 20

VILLA MADERO

TEL. 4622-8188/8199

KINESIOLOGÍA

Lic. Pires, Manuel Arnaldo

ESCALADA 2599 2°23

CAPITAL

ORTOPEDIA

Y TRAUMATOLOGÍA

Dr. Poglajen,

Luis Damian

AV. RIVADAVIA 14252

RAMOS MEJÍA

TEL. 5554-8888

ODONTOLOGÍA

Dra. Pomeroy,

Jaquelina Maria

ALSINA 142 3° C

RAMOS MEJÍA

TEL. 4656-3669

CIRUGÍA VASCULAR

PERIFÉRICA

Dr. Ratón, José Fernando

SOBERANÍA NACIONAL 2965

LAFERRERE

TEL. 4457-7070

LICENCIADA EN NUTRICIÓN

Lic. Robetto, Flavia

CHACABUCO 518 CONS.5

RAMOS MEJÍA

TEL. 4651-6717 15-5633-8352

FONOAUDIOLOGÍA

Lic. Rodriguez,

Analia Josefa

AZCUÉNAGA 443

RAMOS MEJÍA

TEL. 15-5706-5982

HEMATOLOGÍA

Dra. Rosenfeld,

Ester Angelica

BELGRANO 136

RAMOS MEJÍA

TEL. 5554-8888

CLÍNICA MÉDICA

Dra. Ruggiero Garrido,

Maria del R.

OCAMPO 3499

SAN JUSTO

TEL. 4484-6303

PSICOLOGÍA

Lic. Siplis, Salome

RCA. DE CHILE 1905

VILLA LUZURIAGA

TEL. 4650-1356

MEDICINA GRAL.

Y/O FAMILIAR

Dr. Sosa, Gabriel D. G.

ALSINA 360

RAMOS MEJÍA

TEL. 4627-4816

GRAL. GUIDO 694

MORÓN

TEL. 4627-4816

GINECOLOGÍA / OBSTETRICIA

Dra. Spano, Diana Vanesa

AV. MOSCONI 1716
LOMAS DEL MIRADOR
TEL. 4616-8800

NEFROLOGÍA

Dr. Struck, Conrado

BERMÚDEZ 2895
VILLA LUZURIAGA
TEL. 4659-9191

CLINICA MÉDICA

Dra. Tadic, Maria Matilde

LAVALLOL 1106
HAEDO
TEL. 4460-3001

CLINICA MÉDICA

Dr. Tallarico, Orlando

AV. RIVADAVIA 12520
RAMOS MEJÍA
TEL. 4653-6603

ORTOPEDIA Y TRAUMATOLOGÍA

Dr. Tejada, Gonzalo Martín

REINALDA RODRIGUEZ 3784
CIUDAD EVITA
TEL. 4620-4866
COLON 478
MORÓN
TEL. 4629-9516
GARAY 2260
MERLO
TEL. 0220-4839000

GASTROENTEROLOGÍA

Dr. Telles, Armando Hugo

BELGRANO 136
RAMOS MEJÍA
TEL. 554-8888
AV. RIVADAVIA 17624
MORÓN
TEL. 4628-8888

ONCOLOGÍA

Dr. Traine, Gabriel Osvaldo

BOLIVAR 362
RAMOS MEJÍA
TEL. 4656-6823 / 4654-5727

ALERGOLOGÍA E INMUNOLOGÍA

Dra. Tricio, Lidia Elena

DOMINGO MILLAN 20
VILLA MADERO
TEL. 4622-8188

LABORATORIO BIOQUÍMICO

Dra. Tuan, Fausta

SAN MARTÍN 377
CIUDADELA
TEL. 4657-5586

HEMOTERAPIA

Dr. Unrein, José Luis

GAONA 3979
CIUDADELA
TEL. 4469-6700

ODONTOLOGÍA

**Dr. Vaca Soto,
Gustavo Alberto**

SOBERANÍA NACIONAL 2965
LAFERRERE
TEL. 4457-7070

PEDIATRÍA

Dra. Villalba, Paula Inés

GRAL. OCAMPO 3457
SAN JUSTO
TEL. 4441-9693

ORTOPEDIA Y TRAUMATOLOGÍA

Dra. Villarroel, Delia Susana

ESPORA 43
RAMOS MEJÍA
TEL. 4469-3223 / 2354
4656-2008

NUTRICIÓN

Dra. Visco, Virginia Ester

BELGRANO 136
RAMOS MEJÍA
TEL. 5554-8888

CLÍNICA MÉDICA / DIABETOLOGÍA / NUTRICIÓN

Dra. Vivona, Maria Antonia

AV. MOSCONI 2087
LOMAS DEL MIRADOR
TEL. 4484-6873

CIRUGÍA GRAL. O CLÍNICA QUIRÚRGICA

Dr. Whebe Haddad, Miguel

OCAMPO 2932
SAN JUSTO
TEL. 4651-4922

ODONTOLOGÍA

Centrto Odont. Dra. Butera

CIRC. 1º SEC. 2 MZA. 8 CASA 12
CIUDAD EVITA
TEL. 4487-7081

ODONTOLOGÍA

Centrto Odont. Roselló

RICCHIERI 59 2º D
RAMOS MEJÍA
TEL. 4658-6990

ODONTOLOGÍA

Dr. Schettini, Norberto

AV. RIVADAVIA 14.340 P.8º DTO.G
RAMOS MEJÍA
TEL. 4654-9864

MEDICINA DEL DEPORTE

Dr. Bruno, Salvador

SAENZ 456
GONZALEZ CATAN
TEL. 02202-421400

LABORATORIO BIOQUÍMICO

**Dra. Bacigaluppi,
Susana Beatriz**

RIVERA 1225
VILLA MADERO
TEL. 4652-2281



LABORATORIO BIOQUÍMICO

Dra. Bianchi, Isabel Ines

BELGRANO 136
RAMOS MEJÍA
TEL. 5554-8888
ESPOSA 19
RAMOS MEJÍA
TEL. 4658-0428

LABORATORIO BIOQUÍMICO

Dr. Cillio, José María

CROVARA 2372 1° A
TABLADA
TEL. 4652-0832

LABORATORIO BIOQUÍMICO

Dra. Figoli, Julieta

AV. RIVADAVIA 17.624
MORÓN
TEL. 4627-0398

CLÍNICA MÉDICA

Dr. Kuschner, Julio Ruben

FITZ ROY 4443
SAN JUSTO
TEL. 4441-2054

LABORATORIO BIOQUÍMICO

Laboratorio ABC S.H.

LAS HERAS 28
RAMOS MEJÍA
TEL. 4658-3297 / 0786

LABORATORIO BIOQUÍMICO

Dra. Okabe, Rosa Ramona

AV. DE MAYO 535
RAMOS MEJÍA
TEL. 4658-1244

LABORATORIO BIOQUÍMICO

Dra. Rosso, Isabel Edith

BALCARCE 928
RAMOS MEJÍA
TEL. 4653-7856

LABORATORIO BIOQUÍMICO

Dra. Vittone, Nora Edith

MARMOL 2397
SAN JUSTO
TEL. 4651-1418

HEMATOLOGÍA

Dra. Zabaljauregui, Soledad

AV. RIVADAVIA 14276
RAMOS MEJÍA
TEL. 4469-6900

LABORATORIO BIOQUÍMICO

Dr. Zbinden, Carlos Alberto

CIRC. 1° SECC. 4 MANZ 8
MONOB. 5
CIUDAD EVITA
TEL. 4487-7326

**ALTA DE
CONSULTORIO**

**CIRUGÍA DE CABEZA
Y CUELLO / CIRUGÍA GRAL.**

O CLÍNICA QUIRÚRGICA

Dr. Blanco, Luis Antonio

SAAVEDRA 2098
SAN MARTÍN
TEL. 4755-7311

**GINECOLOGÍA /
OBSTETRICIA / CIRUGÍA
LAPAROSCÓPICA / CIRUGÍA
TRANSLAPAROSCÓPICA**

Dr. Correa, Diego Anibal

MENDOZA 149
MORÓN
TEL. 11-3341-8242

PEDIATRÍA

Dr. Estevo, Silvina L.

AV. DE MAYO 226 1°
RAMOS MEJÍA
TEL. 4656-2415

**KINESIOLOGÍA /
TÉCNICA RPG**

Lic. Justribo, Alicia Beatriz

ESPOSA 352
RAMOS MEJÍA
TEL. 11-4656-6742

OFTALMOLOGÍA

Dr. Polisky, Nicolás

AV. RIVADAVIA 13.332 P.5° OF. 2
RAMOS MEJÍA
TEL. 4656-3627

CARDIOLOGÍA

Dr. Schmidberg, Jorge Marcos

AVELLANEDA 190
RAMOS MEJÍA
TEL. 4464-2334

**BAJA DE
CONSULTORIO**

DERMATOLOGÍA

Dra. De Fabriziis, Lorena Paola

ROSALES 381
RAMOS MEJÍA
TEL. 4469-1759 / 4464-1822

**KINESIOLOGÍA /
TÉCNICA RPG**

Lic. Justribo, Alicia Beatriz

AV. GAONA 2550 DTO. B
RAMOS MEJÍA
TEL. 4656-6700 / 6742

OFTALMOLOGÍA

Dr. Polisky, Nicolás

ESPOSA 18
RAMOS MEJÍA
TEL. 5554-8888
BELGRANO 123 P.3° DTO. 2
RAMOS MEJÍA
TEL. 4656-3627

AUMENTAN LAS
ENFERMEDADES DE
TRANSMISIÓN SEXUAL
EN ADOLESCENTES

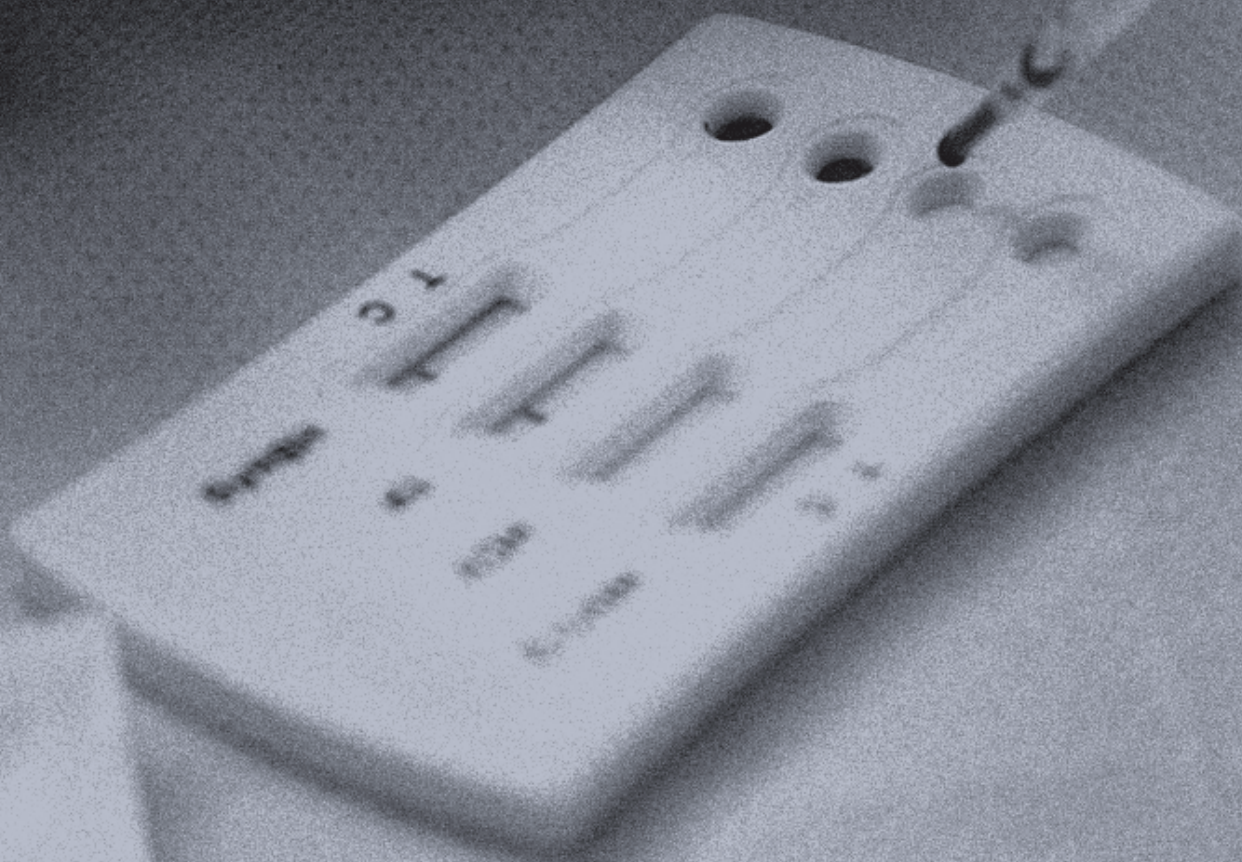



AUMENTAN LAS ENFERMEDADES DE TRANSMISIÓN SEXUAL EN ADOLESCENTES

SEGÚN LOS ÚLTIMOS ESTUDIOS, LA SÍFILIS ES UNA DE LAS ENFERMEDADES QUE MÁS AUMENTÓ ENTRE LOS JÓVENES. SE TRATA DE UNA INFECCIÓN BACTERIANA, QUE SI NO ES DETECTADA A TIEMPO PUEDE PONER EN RIESGO LA SALUD DE QUIEN LA PADECE.

Después de los dos años de pandemia en el mundo, se empiezan a conocer nuevos estudios e informes médicos que alertan a las autoridades sanitarias. Según un relevamiento en los últimos tiempos se dio un aumento sostenido de la mayoría de las enfermedades de transmisión sexual tanto en Argentina como en el resto del mundo. Una de las que más aumentó su incidencia fue la sífilis, una infección bacteriana, que si no es detectada a tiempo puede poner en riesgo la salud de quien la padece.

Las enfermedades de transmisión sexual

son infecciones que se contagian de una persona a otra usualmente durante el sexo vaginal, anal u oral. Son muy comunes y muchas personas las poseen, incluso sin saberlo. La realización de estudios para controlar la salud es clave para detener el aumento de las infecciones, más allá de que haya síntomas o no. Sin tratamiento, estas enfermedades pueden causar serios problemas de salud. Y justamente esos estudios se vieron afectados en los últimos dos años por la pandemia de COVID-19. Sumado a una disminución en la asistencia de la población a centros de atención médica asociada al confinamiento y a una reestructuración de los servicios, enfocándose

principalmente en la atención de pacientes con patologías respiratorias. Por lo tanto, las estadísticas 2020-2021 no reflejan la realidad actual ¿a qué escenario nos enfrentamos?

En una publicación hecha en 2021 por el Ministerio de Salud de la Nación Argentina, se puede ver que en 2020 la tasa de incidencia de sífilis en población general fue de 22,84 personas cada 100 mil habitantes, con una caída de un 59,3% respecto del año previo en el que la tasa de incidencia fue de 56,12 personas por cada 100 mil habitantes. Por otra parte en cuanto a la secreción genital purulenta -que puede ser signo de una in-

fección de la vagina y/o del cuello del útero o de una infección genital alta-, en 2019 presentaba una tasa de 11,7 casos cada 100 mil personas, y pasó a 7,1 cada 100 mil habitantes en 2020, con caída interanual del 39,3% asociado a las modificaciones asociadas a la pandemia por COVID 19.

Por último, en 2019, el informe detalla que la tasa de VIH para ambos sexos fue de 10,7 por 100 mil habitantes, con una tasa 2,45 veces superior para hombres con respecto a las mujeres. Teniendo en cuenta que el 98% de los nuevos casos de VIH se contagiaron por vía sexual, y además ésta es la causa fundamental del contagio de otras enfermedades tales como el Virus del Papiloma Humano, la sífilis, gonorrea, hepatitis B y C entre otras, hay que hacer énfasis en la utilización de métodos de barrera, ya sea mediante la utilización de preservativos o campo de látex tanto para sexo oral,

vaginal o anal.

“Debemos derribar las “excusas clásicas” asociadas a éstos como la incomodidad, disminución en la sensibilidad, afectación en la erección, irritación en la piel entre otras, para fomentar la utilización del preservativo”, destacó la Dra. Adriana Giaccaglia, Miembro de la Sociedad Argentina de Ginecología Infanto Juvenil (SAGIJ).

En lo que respecta a la sífilis, la enfermedad que más creció en contagios, la mayor proporción de pruebas positivas durante el 2020 corresponden al grupo de 15 a 24 años. Lo cual nos lleva a interpretar que se trata de un grupo de riesgo, donde debemos potenciar los medios de protección y aumentar los testeos, acción fundamental para bajar la tasa de positividad, ya que evidentemente están quedando muchos individuos sin diagnosticar.

El inicio de relaciones sexuales a edades más tempranas, la promiscuidad, las conductas de riesgo asociadas al consumo de sustancias (drogas ilícitas, alcohol) y la utilización de métodos anticonceptivos de corta y larga duración (que cada vez se apunta a que sean más cómodos, seguros y confiables), para evitar embarazos no deseados, pero a su vez generan cierto exceso de confianza y se pierde de foco la importancia de utilizar métodos de barrera.

Dada la situación actual, es imprescindible enfatizar en las acciones de prevención, concientización y educación asociadas a este tipo de enfermedades destinadas a la población general, pero haciendo hincapié en el grupo de jóvenes con mayor vulnerabilidad. En la escuela, en casa, en la visita al especialista, hay que dejar de lado los tabúes y hablar de sexo, por la salud propia y la de quienes queremos.



MITOS DE LAS INFECCIONES DE TRANSMISIÓN SEXUAL

EXISTEN MÁS DE 30 BACTERIAS, VIRUS Y PARÁSITOS QUE SE TRANSMITEN POR EL CONTACTO SEXUAL. ENTRE LAS MÁS CONOCIDAS POR LA POBLACIÓN ESTÁN: VIH, SÍFILIS, GONORREA, VIRUS DEL PAPILOMA HUMANO (VPH) Y HEPATITIS B.



Contrariamente a lo que se cree, estas no son enfermedades que afecten solo a determinados grupos como gays o trabajadores sexuales. Cualquier persona sin importar la edad, profesión y orientación sexual están expuestas a una ITS.

Se puede prevenir con dos conductas: tener una relación estable y monógama y que ambos hayan tenido resultados negativos para las ITS; y usar preservativo de manera correcta durante las relaciones sexuales (anal, vaginal y oral).

La mayoría de las ITS pueden transmitirse

durante el embarazo o el parto al bebé.

CONSECUENCIAS DE NO TRATAR LA SÍFILIS Y GONORREA

Las ITS pueden tener importantes consecuencias para la salud, incluido síntomas en los genitales, complicaciones durante el embarazo, infertilidad, aumento en la probabilidad de transmisión del VIH y efectos psicosociales. En el caso de la sífilis no tratada, la enfermedad pasa por una fase de latencia (sin síntomas) por años hasta una fase avanzada. Allí puede provocar dolores musculares, parálisis, ceguera y trastornos mentales.

En tanto, la gonorrea puede cursarse asintomática en especial si se localiza en el recto y la faringe. No genera grandes complicaciones, pero estas localizaciones funcionan como reservorios para la transmisión y para la evolución de cepas resistentes a los antibióticos.

LAS CAUSAS DEL AUMENTO DE LAS ITS

“El aumento de las ITS se debe a un cambio en las conductas sexuales”, asegura Luciana Spadaccini, infectóloga en la Fundación Huésped y docente de la UBA. En una conferencia organizada por la Sociedad Argentina de Infectología (SADI) enumeró algunos de esos cambios:

El inicio más temprano de las relaciones sexuales.

Un aumento en la cantidad de parejas sexuales.

El éxito de los tratamientos y de los medicamentos de profilaxis preexposición (terapias conocidas como PrEP) contra el VIH que provocaron un relajamiento en el uso del preservativo.

El aumento en el consumo de drogas de diseño (metanfetamina y Popper) que provocan una disminución en la percepción del riesgo.

ITS Y LA “FATIGA DEL CONDÓN”

Desde hace algunos años se observa un fenómeno conocido como «fatiga del condón», un cansancio en el uso de esta protección tras años de campaña de prevención del HIV. Este efecto se observa más en las personas jóvenes y también los hombres que tienen sexo con hombres. La investigación hecha en Australia arrojó pistas de que la pandemia podría haber exacerbado la “fatiga del condón”. El trabajo encontró una reducción en el uso del preservativo en personas heterosexuales y, sobre todo, entre quienes no tienen pareja estable, en comparación a su comportamiento prepandemia.



Círculo Médico de Matanza

IMPORTANTE!!

(para los MEDICOS SOCIOS)

Se informa que los subsidios vigentes son los siguientes:

JUBILACIÓN	\$ 25.000.-
FALLECIMIENTO	\$ 25.000.-
MATERNIDAD	\$ 25.000.-
ENFERMEDAD	\$ 7.500.- por mes (hasta 12 meses)

Asimismo los Subsidios mensuales:

JUBILADOS/AS	\$ 3.000.-
PENSIONADOS/AS	\$ 2.500.-

FUENTE: www.consensosalud.com.ar

LA ANMAT APROBÓ UNA PRUEBA RÁPIDA PARA LA DETECCIÓN DEL VIRUS DE LA HEPATITIS C

SE TRATA DE UNA PRUEBA QUE PERMITE LA DETECCIÓN RÁPIDA DE ANTICUERPOS CONTRA EL VIRUS DE LA HEPATITIS C Y OBTENER UN RESULTADO EN MENOS DE 20 MINUTOS.

Según especialistas, en Argentina existen unas 330.000 personas que poseen el virus de la hepatitis C, aunque la mayoría está subdiagnosticada. La mencionada, es una de las enfermedades más sigilosas y traicioneras. Por lo general, son asintomáticas hasta que se vuelven crónicas. Causa inflamación del hígado y puede provocar un daño hepático grave.

Ante esta situación, la Administración Nacional de Medicamentos, Alimentos y Tecnología Médica (ANMAT) autorizó un test muy sencillo de uso profesional, que desde este lunes ya está disponible en Argentina. Se trata de una prueba que permite la detección rápida de anticuerpos contra el virus de la hepatitis C y obtener un resultado en menos de 20 minutos. Si hay infección, se trata y se cura.

Los autotests hogareños son

clave en esta nueva etapa de la pandemia para prevenir potenciales contagios, las pruebas de detección de la hepatitis C lo son para acceder al tratamiento. Pero los pacientes que quieran confirmar o descartar la infección no pueden hacerlo por su cuenta, sino a través de su médico. Solo el 35% de los pacientes que posee hepatitis C está diagnosticado. Por eso, aumentar el diagnóstico precoz puede evitar la evolución de la infección.

La disponibilidad en el país del test bautizado Bioline HCV fue confirmada por Oscar Guerra, uno de los directores médicos de Abbott, laboratorio que lo produce. La nueva prueba requiere de una punción de sangre en el dedo, sin la necesidad de un equipo especial, lo que permite a los médicos evaluar con rapidez y obtener el resultado en la misma visita, sin tener que esperar a que el paciente efectivamente se haga un estudio y regrese.

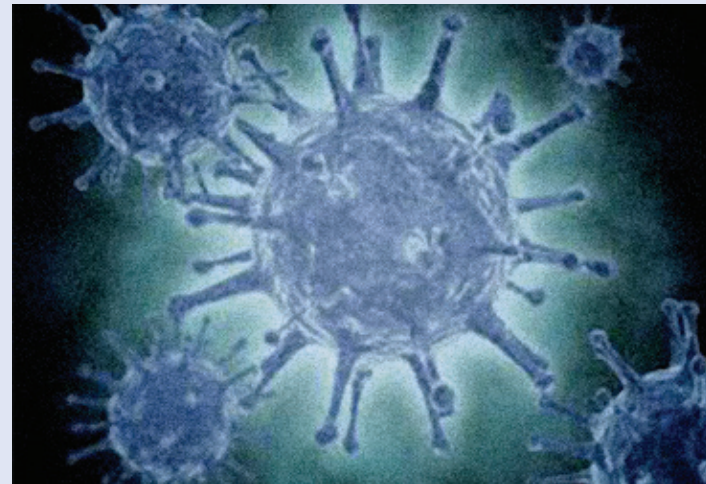

A hand holding a blue inhaler against a dark background with a warm light source on the left.

3 DE MAYO: DÍA MUNDIAL DEL ASMA



TODOS LOS PRIMEROS MARTES DE MAYO DE CADA AÑO SE CELEBRA EL DÍA MUNDIAL DEL ASMA EN UN EVENTO ANUAL ORGANIZADO POR GINA (INICIATIVA GLOBAL PARA EL ASMA) EN COLABORACIÓN CON LA OMS, FUNDADA EN 1993.

El objetivo principal es crear conciencia sobre el asma y enseñar a las personas qué se debe hacer ante un ataque de crisis asmática. Aunque el asma no se puede curar, es posible controlarlo y reducir los ataques de las crisis (episodios o exacerbaciones).

El lema elegido para este año ha sido “Cerrar brechas en la atención del asma”, el cual pretende cubrir las deficiencias en la atención de esta patología e implementar y compartir soluciones innovadoras a nivel local y mundial.

Los objetivos de este programa son:

- Incrementar la conciencia sobre el asma y sus consecuencias para la salud pública.
- Promover el estudio de la asociación entre asma y medio ambiente.
- Reducir la morbilidad y mortalidad por asma.
- Mejorar la disponibilidad y accesibilidad de una terapia eficaz contra el asma.

El asma es una enfermedad crónica de las vías respiratorias multifactorial e inflamatoria crónica, que produce una obstrucción variable a la entrada y salida de aire de los pulmones, reversible espontáneamente o por el uso de medicación.

Generalmente estas personas son vulnerables a factores externos como: Clima – Polvo – Humo y sustancias químicas, etc.

La misma tiene una serie de síntomas que pueden variar de acuerdo a frecuencia, duración e intensidad:

1. Respiración sibilante.
2. Tos improductiva, más frecuentemente nocturna y primeras horas de la mañana.
3. Dificultad para respirar, sensación de ahogo.
4. Opresión torácica.
5. Puede haber también expectoración al toser.

El asma es una patología que afecta a gran parte de la población mundial. Según la OMS, aproximadamente la padecen 235 millones de personas.

Para el control y prevención de las crisis se recomiendan las siguientes precauciones:

1. Seguir las indicaciones del tratamiento médico prescrito por el especialista.
2. Asistir en forma periódica a controles médicos.
3. Evitar los factores externos que puedan influir en esta patología.

Algunos mitos y percepciones erróneas sobre esta enfermedad estiman que el asma

es una enfermedad infantil que se mantiene hasta la adolescencia. Ha sido catalogada como una enfermedad infecciosa solo controlada con esteroides a dosis altas y se ha malinterpretado que quienes la padecen no deben realizar actividades físicas. Nada más alejado de la realidad, pues el asma puede ocurrir a cualquier edad y no es infecciosa, pero las enfermedades virales de las vías respiratorias (como por ejemplo la gripe y otras patologías virales o bacterianas) pueden ayudar a desencadenar las crisis.

El Día Mundial del Asma nos ayuda a crear conciencia acerca de esta enfermedad crónica que afecta a tantas personas.

Hoy más que nunca, por la pandemia del COVID-19, los pacientes con asma deberán tener más cuidados en su salud respiratoria porque corren mayores riesgos de complicaciones.

Este artículo pretende reforzar conceptos y crear conciencia sobre esta patología crónica. Si se desea mayor información sobre el tema, se puede acceder al sitio oficial GINA.

*Dr. Miguel SOCCI
Especialista Alergia e Inmunopatología/
Neumonología*



NUEVO AUMENTO EN EL VALOR DE LOS HONORARIOS DE SAMI-OSMECON

Continuando con la recomposición en los valores de los Honorarios Médicos, la Comisión Directiva del Círculo Médico de Matanza ha decidido que a partir del 01/05/2022 el valor de las consultas médicas, independientemente del plan del afiliado, tendrán un **aumento del 25%** para MEDICOS SOCIOS.

También se otorga un **aumento del 25%** a los honorarios que se les abona por liquidación a todas las LICENCIATURAS.

COMISIÓN DIRECTIVA



La elección del 5 de junio no fue algo casual. Ese día pero en 1.972, tuvo lugar la conferencia de Estocolmo, reunión de las Naciones Unidas (ONU) en Suecia, donde se trató por primera vez las cuestiones medioambientales. Se redactó un documento que tituló: "Declaración de Estocolmo sobre el Medio Humano 1.972". En el mismo se manifiestan veintiséis principios para ofrecer a los pueblos del mundo inspiración y guía para preservar y mejorar el medio humano. En el segundo principio dice: "Los recursos naturales de la Tierra deben preservarse en beneficio de las generaciones presentes y futuras, mediante una cuidadosa planificación u ordenación según convenga".

Más adelante, instaba a los estados a promover "la educación en cuestiones ambientales, dirigidas tanto a las generaciones jóvenes como a los adultos".

El 15 de diciembre de 1.977, la asamblea de la Organización de las Naciones Unidas (ONU) estableció el "Día Mundial del Medio Ambiente el 5 de junio.

Durante la asamblea del 2013 en Mongolia se presentó el Himno oficial. La canción describe a los habitantes de la Tierra como un todo sin distinguir: "culturas, creencias o formas de vivir".

En 2021, Pakistán es el anfitrión del foro cuyo eje principal es la "Restauración del ecosistema.

En la actualidad es un evento internacional que alberga las más diversas actividades como festivales, concentraciones, plantaciones de árboles o campañas de limpieza y reciclaje. Más allá de la variedad, la presencia fundamental sigue siendo proteger la naturaleza y evitar maltratarla.

Las varias actividades que pueden compartirse con los más pequeños de la casa por lo que el beneficio será doble pueden ser:

- Separar residuos
- Apagar las luces cuando no sea necesario usarlas.
- Movilizarse en bicicleta o a pie de ser posible.
- Plantar árboles y cuidarlos.
- Reciclar los residuos.

¡¡La Tierra es nuestra casa, cuidemos el medioambiente!!

5 DE JUNIO: "DÍA MUNDIAL DEL MEDIO AMBIENTE"





Estimado/a Afiliado/a:

Nos ponemos en contacto para mantenerte informado sobre el nuevo protocolo en torno al Covid-19 dispuesto por el Ministerio de Salud de la Nación como consecuencia del incremento de los casos positivos.

Deberás considerar, de acuerdo a la siguiente clasificación, los criterios de aislamiento que rigen a partir de este momento:

- **Contacto estrecho asintomático con esquema de vacunación completo:** Aislarse durante los primeros 5 días y los 5 días siguientes maximizar cuidados y minimizar contactos de riesgo. **NO ES NECESARIO REALIZAR UN HISOPADO.**
- **Contacto estrecho asintomático sin vacunarse o con el esquema de vacunación incompleto:** Aislarse durante 10 días, desde el momento del último contacto confirmado.
- **Caso confirmado con esquema de vacunación completo:** Aislarse durante 7 días y en los 3 días siguientes reforzar los cuidados preventivos.
- **Caso confirmado sin vacunarse o con el esquema de vacunación incompleto:** Aislarse durante 10 días.

Se considera que contás con esquema de vacunación completo cuando recibiste la segunda dosis o el refuerzo al menos 5 meses antes.

En caso de tener hisopado positivo, para que podamos realizar tu seguimiento envía un mail a **atencionalafiliado@samiosmecon.com.ar**, con tu N° de afiliado y tu DNI.

En caso de atención médica en domicilio, por presentar síntomas que realmente lo requieran, debes comunicarte con Interzonas al 4454-0888, 4655-4448, 4652-2111 y 4652-3334.

Atte
Sami Osmecon Matanza

Dr Roberto Alejandro Boyd

Médico Especialista en Ortopedia y Traumatología
Cirugía de Columna
Medicina del Dolor
Bloqueos.

Tratamientos para el dolor con Plasma rico en Plaquetas



Consultorios: D.I.M.: Av. Rivadavia 14.252 y Belgrano 136 - Ramos Mejia Tel. 5554-8888
Informes: 11-5860-6314 / uk.boyd2001@yahoo.co.uk



INTERZONAS

**SERVICIO INTEGRAL
DE AMBULANCIAS
EMERGENCIAS MEDICAS**

Traslados en
unidades
comunes,
con medicos y de
Alta Complejidad



Av. Crovara 989 - Villa Madero
Tel: **4454-0888** / **4655-4448**
4652-3334 / **4652-2111**



**CLÍNICA
CRUZ
CELESTE**

Se solicita médico de Piso
Para trabajar de lunes a viernes
por la mañana

Informes: 7078-3838
rrhh@cruzcelestecom

VENTANA DEL JUBILADO

EL BOLETÍN DEL CÍRCULO MÉDICO TIENE ÉSTE ESPACIO PARA QUE LOS MÉDICOS JUBILADOS/AS Y PENSIONADOS/AS PUEDAN EXPRESARSE A TRAVÉS DEL MISMO, CONTÁNDONOS SUS EXPERIENCIAS, INQUIETUDES, RELATOS O COMENTARIOS YA SEAN DE TIPO CULTURAL O GENERAL QUE CONSIDEREN DE INTERÉS PARA SER PUBLICADO. ESTA ACTIVIDAD NOS PERMITIRÁ A LOS MÉDICOS ACTIVOS DISFRUTAR DE LOS RELATOS DE NUESTROS MAYORES. EN CASO DE INTERÉS, COMUNÍQUESE CON LA SRA. NATALIA. biblioteca@cirmedmatanza.com.ar Ó AL 4469-6600 INT. 131

ACTIVIDADES DE “LA CASA DEL JUBILADO”

TACUARI 345 – R. MEJÍA

EL CENTRO DE MÉDICOS JUBILADOS (CE.ME.JU.MA) COMENZÓ CON LAS ACTIVIDADES PRESENCIALES CUMPLIENDO CON LOS PROTOCOLOS CORRESPONDIENTES, A PARTIR DE MARZO 2022.

CURSO DE ITALIANO:

A cargo de la Profesora Silvana Lapenta. Informes: 11-5499-9180 / 11-6880-1037 (Informe si es SOCIO de CEMEJUMA)

TALLER DE NARRATIVA:

jueves a las 15 hs., coordinado por la señora Cora Medina.

TALLER DE REFLEXIÓN:

Inicia 17/06: Tercer viernes de cada mes 14 hs.

CURSO DE PINTURA:

Coordinado por la Dra. Clara Brunsteins. viernes, de 16 a 17.30 hs. Informes e Inscripción: cbbunst@ciudad.com.ar / 15-4421-3907

CINE DEBATE:

21/06 a las 14.30 hs. Continuando el 3° martes de cada mes.

INFORMES SOBRE ACTIVIDADES DE CE.ME.JU.MA :

4654-4237 ó Fortunata Matina matina07@gmail.com / Dr. Luis Saimon l556saimon@gmail.com / Dr. Raul Baracchini raulbaracchini@gmail.com

ASESORA PREVISIONAL

El Círculo Médico de Matanza cuenta con el servicio de asesoramiento para los jubilados de la entidad y los profesionales activos.

Se trata informar acerca de pases de una Caja a otra, unificación, etc. y de aclarar las condiciones actuales en que se encuentran las Cajas de Jubilaciones.

Nuestra asesora es la Sra. Matina Fortunata que tiene su oficina en la nueva “casa del médico jubilado” en la calle: Tacuarí 345, de lunes a viernes de 11 a 15 hs., puede contactarse con ella vía e-mail: matina07@gmail.com ó tel 4654-4237 ó 15-4078-2414.



REUNIÓN CON AUTORIDADES Y PERSONAL DE CAJA DE PREVISIÓN...

Siguiendo con las metas que nos habíamos trazado en nuestro CE.ME.JU.MA., en tratar de tender vínculos con las distintas instituciones relacionadas con el quehacer de los médicos jubilados, sobre todo los que conviven en el conurbano de la Provincia de Bs. As.

En esta oportunidad el 3 de mayo próximo pasado recibimos en nuestra casa de Tacuarí 345 a las autoridades de la Caja de Médicos de la Pcia. de Bs. As. Dist. III, su Director Dr. Jorge López, Director suplente Dr. Antonio Mónaco y dos de sus secretarías, al Presidente del Círculo Médico de Morón Jorge Stewart y a nuestro Presidente Dr. Guillermo Villafañe y miembros de la Comisión Directiva de nuestro Centro.

Con un almuerzo donde sobresalió la camaradería entre todos los presentes y con la promesa de que este tipo de reuniones se repitan y amplíen a otras Instituciones, con las cuales nos unen los mismos intereses de mejorar la situación de los médicos que deben tener una etapa de paz y tranquilidad en esta etapa de la vida.

Seguiremos bregando para ello, y nada mejor que hacerlo con todas las entidades médicas que nos representan.

CE.ME.JU.MA.



info@ismoambiente.com

Instituto Superior del Medio Ambiente

CALENDARIO DEL MEDIO AMBIENTE

JUNIO

En junio hemos destacado solo algunas de las muchas fechas relacionadas con el sector ambiental. Empezando por el 3, Día Mundial de la Bicicleta.

Dos días más tarde, celebramos una de las conmemoraciones más importantes de nuestro calendario, el Día Mundial del Medio Ambiente. Una ocasión fundamental para sensibilizar a la población en relación a temas ambientales.

El 8 de junio es el Día Mundial de los Océanos y el 16 el Día Mundial de las Tortugas Marinas. El 17 de junio se celebra el Día Mundial de Lucha contra la Desertificación y la Sequía, cuyo objetivo es crear conciencia sobre la importancia de dar soluciones a los problemas de desertificación y sequía. A finales de mes tienen lugar otra serie de acontecimientos importantes: El Día Internacional del Sol y el Solsticio de Verano, el 21 de junio. El 22 es el turno de Los Bosques Tropicales y tan solo una semana después, el 28 es el Día Mundial del Árbol.

Días Mundiales o internacionales de...

Calendario Ambiental

2022



ENERO

- 26 EDUCACIÓN AMBIENTAL
- 28 REDUCCIÓN DE EMISIONES DE CO2

FEBRERO

- 2 HUMEDALES
- 12 DÍA DE DARWIN
- 21 GUÍA DE TURISMO

MARZO

- 3 VIDA SILVESTRE
- 5 EFICIENCIA ENERGÉTICA
- 21 LOS BOSQUES
- 22 EL AGUA
- 23 LA METEOROLOGÍA
- 26 LA HORA DEL PLANETA

ABRIL

- 7 LA SALUD DE LA MADRE TIERRA
- 22 DE LA MADRE TIERRA
- 27 CONCIENCIACIÓN SOBRE EL RUIDO

MAYO

- 14 AVES MIGRATORIAS
- 17 EL RECICLAJE
- 20 LAS ABEJAS
- 21 RED NATURA
- 22 DIVERSIDAD BIOLÓGICA
- 24 PARQUES NATURALES

JUNIO

- 3 LA BICICLETA
- 5 MEDIO AMBIENTE
- 8 OCÉANOS
- 17 LUCHA CONTRA LA DESERTIFICACIÓN
- 21 DEL SOL
- 28 DEL ÁRBOL

JULIO

- 3 LIBRE DE BOLSAS DE PLÁSTICO
- 7 CONSERVACIÓN DEL SUELO
- 26 DEFENSA DEL ECOSISTEMA MANGLAR

AGOSTO

- 9 POBLACIONES INDÍGENAS
- 29 CONTRA LOS ENSAYOS NUCLEARES

SEPTIEMBRE

- 7 DEL AIRE LIMPIO POR UN CIELO AZUL
- 16 PRESERVACIÓN DE LA CAPA DE OZONO
- 22 SIN COCHES
- 27 TURISMO
- 29 MARÍTIMO MUNDIAL

OCTUBRE

- 3 HÁBITAT
- 4 LOS ANIMALES
- 8 DE LAS AVES MIGRATORIAS
- 13 REDUCCIÓN DE LOS DESASTRES
- 18 PROTECCIÓN DE LA NATURALEZA
- 24 CONTRA EL CAMBIO CLIMÁTICO

NOVIEMBRE

- 6 PREVENCIÓN DE LA EXPLOTACIÓN DEL MEDIO AMBIENTE EN LA GUERRA Y LOS CONFLICTOS ARMADOS
- 25 NO COMPRAR NADA (BND BUY NOTHING DAY)

DICIEMBRE

- 3 NO USO DE PLAGUICIDAS
- 5 EL SUELO
- 5 VOLUNTARIADO
- 11 LAS MONTAÑAS

*LAS DECISIONES DE LOS DÍAS DESTACADOS SON DE LA ONU Y A CRITERIO PERSONAL DEL ISM

IOMA

ESTIMADO COLEGA

A efectos de facilitar, al menos en parte, la continuidad de la atención de nuestros pacientes afiliados al IOMA, las Entidades nucleadas en la FEMECON, han habilitado los siguientes procedimientos:

IOMA:

Aún la agenda IOMA-FE.ME.CON. que se iba a poner en práctica a partir del 1º de abril, que incluyen entre otros ítems la receta digital, la historia clínica y un aumento del 30%, según reglas a cumplir no se pudo efectivizar porque no se encuentran operativas en el IOMA las herramientas informáticas a utilizar.

CONSULTA VIRTUAL:

Siendo de público conocimiento la amplia apertura de las actividades, a partir del 1º de mayo 2022, **NO SE RECONOCERÁN LAS CONSULTAS "VIRTUALES"**, salvo justificadas excepciones.

PRÁCTICAS AMBULATORIAS

La Totalidad de las prácticas ambulatorias se validarán por vía electrónica, no requiriéndose en ningún caso la concurrencia del paciente u otros, para ninguno de los trámites que realizaba en nuestros centros de atención. Esta modalidad incluye también IOMA/FEMEBA.

PRESCRIPCIÓN DE PRÁCTICAS DE DIAGNÓSTICO COMPLEMENTARIO

Podrán hacerse por foto enviada al prestador (Ejemplo: Diagnóstico x Imágenes) o al paciente.

A.C.O.S.



OBRA SOCIAL PODER JUDICIAL

ELIMINACIÓN DE BONOS:

Nos dirigimos a Uds. con el fin de hacerles llegar la Resolución N° 316/2022 recibida de OSPJN en relación al “Nuevo Procedimiento de Validación de Afiliación Activa” a través de la EXTRANET.

Dicha modificación busca eliminar el uso de Bonos emitidos por la Obra Social, autorizando únicamente los que ya fueron emitidos por la misma, a la fecha de emisión de la presente Resolución.

1. La validación se hará en el momento de la consulta o prestación. Se deberá ingresar a la EXTRANET-OSPJN (<https://www.ospjn.gov.ar/Servicios;Extranet;Proveedores>), y completar el usuario y contraseña de la Entidad Primaria a la que pertenece el profesional actuante.
2. Aparecerá la opción de “consulta de afiliado” y allí se completará la información solicitada, ingresando el N° de Afil. y seleccionando una prestación (solamente es informativo).
3. Seleccionar “Buscar” y el sistema validará si el afiliado está “activo” y mostrará el “código” que deberá ser registrado en el RP del profesional actuante. Se volcarán además los datos del afiliado (nombre y apellido, número de afiliado con la barra), datos del profesional (con firma y sello), número de prestador (de la entidad primaria), la leyenda OSPJN, firma del afiliado, diagnóstico y fecha.

Usuario: lgomez@cirmedmatanza.com.ar

Contraseña: ospj429

Las validaciones deben realizarse en el momento en que se presenta el paciente a la consulta/prestación y el código único de validación generado debe indicarse de forma clara, tanto

en las planillas “Detalle de Prestaciones” (CABA) como en las constancias de atención (INTERIOR).

En las prácticas realizadas en el momento de una consulta médica podrán utilizar el mismo código de validación.

PAUTAS TECNICAS PARA PRESCRIPCION DE MEDICAMENTOS:

La prescripción de medicamentos se llevará a cabo en recetarios membretados individuales o Institucionales y deberá contener:

- Fecha de confección
- Nombre y apellido del paciente
- Leyenda de la Obra Social: OSPJN
- N° de afiliado COMPLETO que incluya la /...
- Medicamentos: indicar cantidad en número y letra
- Firma y sello del profesional
- N° de prestador del profesional

Toda receta o prescripción médica podrá efectuarse expresando el nombre genérico del medicamento o en su defecto el nombre comercial del mismo seguida de forma farmacéutica y dosis/unidad, con detalle del grado de concentración.

En cada receta se podrán prescribir hasta 3 (tres) medicamentos, de cualquier tamaño y hasta dos envases de uno de los tres.

En el caso de ser 2 envases de cualquiera de los 3. Se deberá consignar la leyenda: “TRATAMIENTO PROLONGADO” o abreviaturas, TRAT. PROL., por ejemplo.

NO SE ACEPTA LA FORMA: TP.

OPDEA

Opdea envía un modelo de credencial virtual, que se utilizará a partir del 1° de enero. La credencial plástica por excepción se prorroga hasta el 31 de marzo, por lo cuál hasta esa fecha coexistirán ambas credenciales.

IOMA

VALORES ACTUALES:

Consulta "Básica" **\$604,27**

Consulta "B" **\$653,29**

Consulta "C" **\$716,82**

CO-SEGURO A CARGO DE IOMA:

Co-seguro consulta básica **\$112**

Co-seguros Consulta "B" **\$190**

Co-seguros Consulta "C" **\$290**

Co-seguros Prácticas **\$190**

NUEVOS VALORES DE OBRAS SOCIALES

OSDE

NUEVOS VALORES

(vigencia 01/04/2022)

Consulta médica **\$675,79**

BANCO PROVINCIA

(vigencia 01/06/2022)

Categoría BAS **\$1.060.-**

Categoría B **\$1.184.-**

Categoría C **\$1.383.-**

OSPEPBA

(vigencia 01/06/2022)

Categoría BAS **\$956.-**

Categoría B **\$1.008.-**

Categoría C **\$1.008.-**

INSTRUCCIONES PARA REEMPADRONAMIENTO

Estimado Colega:

Le informamos que se encuentra disponible la planilla para el Reempadronamiento de médicos prestadores del Convenio IOMA - FEMECON.

La misma es indispensable para continuar prestando servicios a los afiliados de IOMA y facturar sus honorarios a través de nuestra Entidad.

Adjuntamos instructivo para la confección del formulario disponible en el sitio oficial de FEMECON.

1- Ingresar al sitio oficial de FEMECON: <https://femecon.com>

2- En la página oficial, en la parte inferior se encuentran los banners referidos a IOMA.



3- Dar click en el banner señalado con la flecha roja, **“Reempadronamiento IOMA”** para acceder.

4- Completar la **“PLANILLA DE ADHESIÓN DE PROFESIONALES”**; al tildar el casillero **“He leído y**

aceptado las condiciones de adhesión” habilita el botón **“ENVIAR”**

5- Al dar click al botón **“ENVIAR”** se guardan en la base de datos, todos los datos que cada médico cargue en la aplicación, simultáneamente se produce el envío del formulario por Email a tres destinatarios:
a) FEMECON.
b) A la entidad primaria a la que pertenece.
c) Al Profesional, para que conserve copia de la planilla de adhesión.

6- Para modificación y/o actualización de la información ingresada, se debe realizar dando click en el banner señalado con la flecha verde **“AUTOGESTIÓN-ACTUALIZACIÓN DE DATOS”**. Ingresando el N° de CUIT y MATRICULA, se accede a la base de datos para la modificación y/o actualización. Al enviarlo la información es recibida por FEMECON y la Entidad Primaria a la que pertenece.

IOMA

NUEVO SITIO PARA VALIDACIÓN DE PRESTACIONES

Informamos que las prestaciones a los afiliados de IOMA se deben realizar a través de: **autorizaciones.femecon.com**
Asimismo continúan las mismas claves de acceso: usuario y contraseña que contaba con el sistema anterior



RECETAS ESPECIALES
LENTES DE CONTACTO
OPTICA COMPUTARIZADA

Moreno 42 Ramos Mejía
☎ 4658-7415
www.opticamorenom.com.ar

Descuentos para afiliados de SAMI / OSMECON:

- * ARMAZONES Y CRISTALES RECETADOS 25%
- * LENTES DE CONTACTO BLANDOS Y FGP CONVENCIONALES 25%
- * SOLUCIONES PARA EL MANTENIMIENTO DE LENTES DE CONTACTO 10%
- * ANTEOJOS PARA EL SOL 10%

 **PUPILENT**
Sinónimo en lentes de contacto

Av. Rivadavia 14130 

Teléfono: 4656-4920 

pupilentramosmejia@hotmail.com.ar 

pupilent ramos mejia 

- ARMAZONES Y CRISTALES RECETADOS 25%
- LENTES DE CONTACTO BLANDOS Y FGP CONVENCIONALES 25%
- ANTEOJOS PARA EL SOL 10%
- LENTES DE CONTACTO DESCARTABLES O DE REEMPLAZO FRECUENTE PROGRAMADO 10%
- SOLUCIONES PARA LIMPIEZA Y MANTENIMIENTO DE LENTES DE CONTACTO 10%
- AUDILOGÍA 10%

Descuentos para afiliados de SAMI / OSMECON. Estos descuentos aplican con pago de contado, efectivo o con tarjeta de débito o crédito en 1 pago



Círculo Médico de Matanza

IOMA: POSTERGACION DE ADENDA

ESTIMADOS COLEGAS:

RECIENTEMENTE INFORMAMOS SOBRE LA ADENDA ACORDADA CON IOMA DETALLANDO LAS MODIFICACIONES DEL CONVENIO A IMPLEMENTAR.

POR MOTIVOS AJENOS A NUESTRAS INSTITUCIONES, AÚN NO SE ENCUENTRAN OPERATIVAS LAS HERRAMIENTAS INFORMÁTICAS A UTILIZAR, POR LO CUAL HASTA TANTO ESTÉN DISPONIBLES DICHAS HERRAMIENTAS INFORMÁTICAS POR PARTE DEL IOMA, SE POSTERGA LA IMPLEMENTACIÓN DE LA ADENDA EN TODOS SUS TÉRMINOS HASTA NUEVO AVISO.

POR CONSIGUIENTE LOS COLEGAS QUE TIENEN CATEGORÍA B DEBEN CONTINUAR COBRANDO AL AFILIADO EL COSEGURO CORRESPONDIENTE.

AREA DE CONVENIO CON OBRAS SOCIALES



AGROTÓXICOS Y SALUD SOCIOAMBIENTAL

Dra. Marta María Méndez, Médica Pediatra y Toxicóloga Matrícula Nacional N°: 47.722

SEGUNDA PARTE



SEGUNDA PARTE

Hablaremos de los herbicidas más utilizados en la actualidad, pues constituyen un grupo amplio de sustancias, de composición química y toxicidad variada.

PARAQUAT

Formulado en solución acuosa. La dosis letal en humanos se estima entre 10 a 15 mililitros de una solución al 20%. Se absorbe bien por vía oral, lentamente por piel y es discutida su absorción por vía inhalatoria. Su acción tóxica se debe al efecto corrosivo sobre piel y mucosas y al proceso de biotransformación durante el cual se forman radicales libres. Éstos inician un proceso de peroxidación lipídica (degradación oxidativa de los ácidos grasos polisaturados componentes críticos de todas las membranas biológicas).

El proceso arriba descrito es oxígeno dependiente y el órgano blanco es el pulmón. El pronóstico dependerá del grado de la injuria pulmonar. La progresiva fibrosis pulmonar es la base fisiopatológica sobre la que se sustenta la clínica de esta intoxicación, y muchas veces queda como secuela. La hemorragia pulmonar con tos, disnea y hemoptisis suele ser la sintomatología más frecuente en las primeras horas. También se producen lesiones de tipo cáustico alcalino en el tracto gastrointestinal y cierto grado de afección hepática y renal. Cuando salpica la piel o los ojos provoca quemaduras graves. Afortunadamente su uso se está discontinuando debido a su uso con fines suicidas y criminales, como por su alta toxicidad.

2,4 D (ÁCIDO 2,4 DICLORO FENOXIACÉTICO)

Durante la producción o destrucción de éstos compuestos, si la temperatura no es estrictamente controlada, se produce como agente contaminante la 2,3,7,8 tetraclorodibenzo- para-dioxina (TCDD), que es responsable en la exposición crónica del desarrollo de cloroacné, porfiria cutánea tarda y malformaciones congénitas. Produce desacople de la fosforilación oxidativa y disminución del consumo de oxígeno

por diversos tejidos, inhibe algunas enzimas como citocromos. Es irritante y alergénico de piel y mucosas. Se absorbe bien por vía oral, cutánea e inhalatoria. Puede provocar náuseas, vómitos, tos, dificultad respiratoria o lagrimeo y dermatitis de contacto, según la vía de exposición. Otros síntomas de intoxicación subaguda y crónica son: hipotensión arterial, polineuropatía sensitivo motora, hipertensión, convulsiones y coma. Fallo renal agudo secundario a la rhabdomiólisis. Carcinogenicidad: hay distintas opiniones, en un primer momento la IARC (Agencia Internacional de Investigación del Cáncer) lo clasificó en la categoría 2b, es decir posible cancerígeno en humanos; pero esto fue rebatido por otras organizaciones por lo cual está en discusión su clasificación; pero aplicando el principio precautorio se debe reducir su utilización. También se lo relaciona con la aparición de trastornos en el neurodesarrollo en la población expuesta.

Puede determinarse su concentración en orina de los pacientes.

GLIFOSATO

Los componentes básicos de una formulación comercial son la sal isopropilamina del Glifosato y un surfactante en solución acuosa y en concentraciones variables.

La intoxicación con este herbicida no es debida sólo al principio activo sino que depende de la concentración y de la composición de los ingredientes de formulación. Se le da mucha importancia al surfactante asociado al Glifosato, es decir que la toxicidad del surfactante es mayor que la del Glifosato sólo. Por supuesto esto es tema de discusión e investigación.

El mecanismo de acción está en estudio, pero se postula que gran parte de los síntomas se deben a un desacople de la fosforilación oxidativa, como ocurre con otros herbicidas. También interfiere en la síntesis de aminoácidos esenciales. Inhibe las enzimas citocromo P450, (CYP) impidiendo el transporte de sulfatos al suero. Se absorbe bien por vía inhalatoria y oral, mientras que la absorción dérmica es baja.

Está comprobado que actúa como disruptor endocrino y la OMS (Organización Mundial de la Salud) lo clasificó como probable cancerígeno para el ser humano. Puede determinarse su concentración en la orina de la población expuesta.

SIGNOS Y SÍNTOMAS DE INTOXICACIÓN AGUDA Y SUBAGUDA:

Vómitos y diarrea dolor abdominal, relacionados con lesiones cáusticas en esófago y estómago. Puede provocar hipotensión arterial y arritmias cardíacas. Algunos pacientes graves sufren edema agudo de pulmón, trastornos en la función renal y acidosis metabólica.

La utilización del Glifosato ha sido prohibida en algunos países, aplicando el principio precautorio; pero lamentablemente se sigue utilizando indiscriminadamente en muchos otros lugares.

Sigue la lucha en los distintos foros mundiales para reducir y eliminar el uso de plaguicidas en la agricultura. La difusión en las universidades, escuelas, entidades gubernamentales y comunidades de todo tipo, de los efectos sobre la contaminación y la salud humana es fundamental para terminar con este flagelo.

BIBLIOGRAFÍA CONSULTADA

- Sousa casadinho J. "Dinámica del uso de los agrotóxicos y su relación con la salud socioambiental". 2008
- OIT Guía sobre seguridad y salud en el uso de productos químicos. Ginebra. O.I.T., 1993. pág.1
- Talamoni M. Crapanzano G. Greco V.2" Guía de diagnóstico y tratamiento en toxicología." Eudeba 2014.
- Atlas del Agronegocio Le monde diplomatique 2018.

EDITORIAL

Las independencias de algunos países americanos tuvieron como antecedente principal a la toma de la Bastilla, acontecimiento que simboliza el inicio de la Revolución Francesa acaecida en julio de 1789. Curiosamente, varios de esos países: Argentina, Estados Unidos, Perú, Colombia, Venezuela, tal como Francia, celebran sus fiestas patrias en este mes. En 1816 nuestro país presentaba profundas grietas: el caudillismo, la anarquía, la guerra civil, problemas económicos, el azote de los malones, las incursiones de las fuerzas españolas...

NO LLORES POR MI TRELEW

POR DR. CARLOS A. FIOCCHI

*No llores por mí Trelew.
Alguna vez te fuiste
sin verso ni palabra.
Con menos odio que desprecio.
El grito tapó tu oído,
el olvido y la distancia.
Los álamos ya no aplauden
ni lloran los sauces.
Agotaste mis lágrimas.
Pisaste la fiesta
que ya no escucha tu vos.
La niebla de mí casa olvidó tu aroma.
Déjame, tal vez vuelvas
aunque el río volcó sus aguas,
el sol quemó su luz
y los versos de mí tierra
al viento no le cantan.
La nostalgia y el olvido han cerrado
mí poesía a la musa y al amor.*

A pesar de tan crítica situación se concretó la Declaración de la Independencia. También hoy nuestro país está inmerso en conflictos, distintos de aquéllos pero no menos graves: el narcotráfico, la pobreza, la corrupción, el descontrol de los recursos energéticos... Conmemoremos este nuevo aniversario, deseando que con responsabilidad, sensatez, respeto, avancemos hacia el bienestar, la unidad y la concordia. Es el mejor homenaje.

IRMA LEONE

LA NOCHE PERMANECE ANCLADA A SUS TINIEBLAS

POR IRMA LEONE

*Siniestra alborada.
Sin luz en el horizonte,
ni crepúsculo matutino.
Sin estrellas ni luna,
la noche permanece atada a sus tinieblas.
Negro el cielo.
Mudos los pájaros.
Apagadas las voces.
Inquietud en el alma.
¿Qué magia emana de esa oscuridad?
Un trueno insolente desgarró el silencio.
Estremecimiento.
Pensamientos arcanos.
Hielo y fuego en el corazón.*

Nuevo Epiq CVx 2020

El Ecógrafo Cardiovascular Más Avanzado del Mundo.

Somos el único centro Show Site para Latinoamérica de Philips Medical Systems.

Eso significa que tenemos toda la gama premium de la marca líder en imágenes médicas.

Hoy, presentamos el nuevo Epiq CVx.

Diseñado para Cardiología, pensado para dar mejores resultados.

Dentro de sus funciones se destacan:

HeartModel I.A. es una herramienta 3D que proporciona una fracción de eyección robusta y reproducible en cuestión de segundos.

Gracias a la I.A. -Inteligencia Artificial- podemos diagnosticar con más confianza que nunca.

Dynamic HeartModel I.A. muestra los movimientos de los volúmenes del ventrículo izquierdo, la aurícula izquierda en tiempo real, así como una precisa cuantificación de la masa del ventrículo izquierdo.

TrueVue Photorealistic brinda imágenes más nítidas y claras en los pacientes cuyo tórax presenta mayor dificultad.

TOMTEC 3D Auto Rv and AutoStrain cuantificaciones en 3D de las cámaras VI, AI y VD, de especial utilidad para el seguimiento de la función ventricular izquierda en pacientes oncológicos.

Trabajamos para brindarle a Usted y sus pacientes, la tranquilidad que necesitan, cuando la necesitan. Hoy. No dude en contactarnos, estamos para ayudarle.

DIM. Diagnosticamos Hoy, con la Tecnología del Mañana.

Resultados y
Turnos Online

DIM.COM.AR

 11-6648-5555
Asistente Whatsapp

