

BOLETÍN CÍRCULO MÉDICO DE MATANZA



Círculo Médico de Matanza
Miembro de la FE.ME.CON

SEPTIEMBRE 2021



Con la boca abierta

LA PANDEMIA OBLIGÓ A CAMBIOS FUNDAMENTALES EN LA MANERA DE ATENDER DE LOS ODONTÓLOGOS. LA DOCTORA LUZ CRISTALDO HACE UN REPASO DE TODO LO VIVIDO EN ESTOS DOS AÑOS Y ASEGURA: "NO VOLVEREMOS A TRABAJAR COMO ANTES DE LA PANDEMIA".

QUIÉNES SOMOS

COMISIÓN DIRECTIVA

Presidente:
Dr. Silvio Temnik

Vicepresidente:
Dr. Enrique Arrigazzi

Secretario General:
Dr. Guillermo Villafañe

Secretario de Actas:
Dr. Aldo Dazza

Tesorero:
Dr. Claudio Berra

Protesorero:
Dr. Pedro Deambrogio

Vocales Titulares:
Dra. Adriana Soto Molina
Dr. Osvaldo Guignes
Dr. Gustavo Stanislawowski
Dr. Miguel Socci
Dr. Néstor Villarejo
Dr. Erick Mendoza Díaz

Vocales Suplentes:
Dra. Nanci Vergara
Dr. Alberto Marani
Dr. Luis Muñoz

REVISORES DE CUENTAS

Vocales Titulares:
Dr. Marcelo Lubovitsky
Dra. Silvia López Méndez
Dr. Gabriel Saliva

Vocal Suplente:
Dr. Miguel Orlandi

TRIBUNAL DE DISCIPLINA

Vocales Titulares:
Dr. Luis Saimon
Dr. Isaac Fresco
Dra. Mirta Alé

SUBCOMISIONES

ACOS:
Dra. Adriana Soto Molina
Dr. Osvaldo Guignes
Dra. Nanci R. Vergara
Dr. Erick Mendoza Díaz

FEMECON:
Dr. Silvio Temnik
Dr. Guillermo Villafañe

ACREDITACION Y CATEGORIZACION:
Dr. Luis Saimon
Dr. Miguel Socci

CIENTIFICA Y CULTURAL:
Dr. Luis Saimon
Dr. Miguel Socci

PRENSA Y DIFUSION:
Dr. Guillermo Villafañe
Dr. Luis Saimon
Dr. Miguel Socci

GREMIALES:
Dr. Osvaldo Guignes
Dr. Marcelo Lubovitsky

SUBSIDIOS Y CAJA:
Dr. Pedro Deambrogio
Dr. Luis Saimon
Dr. Enrique Arrigazzi

DEPORTES:
Dr. Osvaldo Guignes
Dr. Alberto Marani

AMEJU:
Dr. Pedro Deambrogio
Dr. Luis Saimon
Dr. Enrique Arrigazzi

LEGALES:
Dr. Claudio Berra
Dr. Guillermo Villafañe
Dr. Enrique Arrigazzi

SISTEMAS:
Dra. Adriana Soto Molina
Dr. Aldo Dazza

RECURSOS HUMANOS:
Dra. Adriana Soto Molina
Dr. Guillermo Villafañe

CONSTRUCCION:
Dr. Pedro Deambrogio
Dr. Aldo Dazza

SAMI / OSMECON:
Dr. Aldo Dazza
Dr. Marcelo Lubovitsky
Dr. Néstor Villarejo
Dra. Silvia López Méndez

FUNDACION MEDICOS DE MATANZA:
Dr. Enrique Arrigazzi
Dr. Claudio Berra
Dr. Pedro Deambrogio
Dr. Silvio Temnik
Dr. Guillermo Villafañe
Dra. Adriana Soto Molina.



TELÉFONOS

CIRCULO MEDICO
4469-6600

RECEPCION
Interno 101 Fax 103

OSMECON MEDICOS
Interno 111 Julieta

SECRETARÍA GENERAL
Interno 124 Lorena
SECRETARÍA GENERAL
Interno 131 Natalia
SECRETARÍA GENERAL
Interno 134 Martha

FACTURACION IOMA
Y OBRAS SOCIALES
Internos 117 / 115

IOMA
ATENCION AL AFILIADO
Interno 118 Nancy

TESORERIA
Interno 102

SAMI / OSMECON
4469-6500

RECEPCION
Interno 176

AUDITORIA
Interno 171

AFILIACIONES
Internos 186 / 126

PRESTADORES /
CONTRATACIONES
Interno 181

DIRECCIONES

CIRCULO MEDICO
DE MATANZA



OSMECON MEDICOS:
Av. De Mayo 743 -
Ramos Mejía
Tel/Fax 4469-6600
osmeconmedicos@cirmedmatanza.com.ar
www.cirmedmatanza.com.ar

SAMI / OSMECON

RAMOS MEJIA
Av. De Mayo 780

Las resoluciones, comunicados e informaciones que surjan del Círculo Médico de Matanza y que se mencionen en esta publicación serán de conocimiento obligatorio para los colegiados. Estas informaciones son exclusivas para los Sres. Médicos ya que las mismas no revisten carácter público y están reservadas y dirigidas a cada profesional prestador.

El Círculo Médico de Matanza no se responsabilizará por el cumplimiento de los ofrecimientos y/o servicios que en ésta edición se publiciten. Las opiniones emitidas en los artículos publicados son exclusiva responsabilidad de los autores.

EDITORIAL

SEPTIEMBRE 2021

Nuestro Círculo Médico de Matanza está cumpliendo 74 años de existencia el día 9 de setiembre y la Comisión Directiva recrea y amplía permanentemente los valores que le dieron origen, sobre pilares indiscutidos como lo son el respeto por el médico, el bien de la Institución por sobre todas las cosas y el de trabajar siempre por una profesión que se lleva en el corazón.

Y también este mes nuestro País está cumpliendo 18 meses desde el primer caso reportado de covid 19 y aunque en su aspecto más trágico muestra más de 112.000 muertes, en la actualidad hay un marcado descenso en el reporte de nuevos casos y de muertes, aunque éstas son más elevadas que las esperadas en relación a la detección de dichos casos. Sin dudas es la aplicación de vacunas lo que facilita este presente, más allá de las tantas justificadas críticas en cuanto a la obtención, distribución y aplicación de las mismas. Desde nuestro ámbito la situación actual permite aliviar pero sin descuidar tantos esfuerzos, sufrimientos y agotamiento del personal de salud, que sigue sin ser reconocido en forma pecuniaria como debidamente corresponde.

En la FE.ME.CON., de la que nuestro Círculo Médico forma parte, y en otras entidades médicas de la provincia de Buenos Aires existe marcada

preocupación por la situación que atraviesa el sector salud y las condiciones del trabajo médico, ya no sólo por la pandemia cuya gravitación todos reconocemos sino también con los reiterados anuncios sobre intentos de cambio de sistema de atención. Punto muy importante es la relación con el I.O.M.A., cuyas autoridades demuestran no reconocer la calidad de la atención que reciben los afiliados al Instituto por parte de los médicos agrupados en los círculos y asociaciones médicas con los que tiene firmado convenios de larga data, en nuestro caso a través de la FE.ME.CON., promoviendo la instalación de policonsultorios con la atención por profesionales que en algunos casos no cumplían con todos los requisitos estipulados por las leyes provinciales, o reclamando porque nuestros colegas no cumplimentan las recetas electrónicas cuando es el propio Instituto que no la ha terminado de implementar, o interponiendo otros varios motivos originados desde detrás de escritorios muy alejados de la práctica efectiva de la profesión, con funcionarios posiblemente invadidos por teorías conspirativas en su contra que les impedirían alcanzar determinados réditos políticos al no cumplir con todo un relato evidentemente germinado en otras latitudes.

DR. GUILLERMO VILLAFÁÑE
Secretario General



ALTAS, BAJAS Y MODIFICACIONES

ALTA DE PRESTADOR

PEDIATRÍA

**Dra. Martínez,
Macarena Jazmín**

AV. RIVADAVIA 14.340 5°D
RAMOS MEJIA
TEL. 4656-0909

GASTROENTEROLOGÍA

Dr. Bolasina, Matías E.

AV. MOSCONI 1716
LOMAS DEL MIRADOR
TEL. 4616-8800

BAJA DE PRESTADOR

MEDICINA GRAL. Y/O FAMILIAR

Dr. Blanco, Carlos A.

ENTRE RÍOS 2664
SAN JUSTO
TEL. 4651-8940 /
4482-5311

MEDICINA GRAL. Y/O FAMILIAR

**Dr. Bradichansky,
Simon H.**

BELGRANO 136
R. MEJÍA
TEL. 5554-8888
AV. RIVADAVIA 7407
P.11° DTO. D - CAPITAL
TEL. 4611-6751

GINECOLOGÍA / OBSTETRICIA

Dra. Díaz, Lidia Inés

AV. LURO 5446
LAFERRERE
TEL. 4457-2160
ANDRADE 6060 1° P
LAFERRERE
TEL. 4457-2160

OFTALMOLOGÍA

**Dr. Mena Aybar,
Luis Ramón**

MONTEAGUDO 60
RAMOS MEJÍA
TEL. 4658-9021 /
4654-1094
J. M. MORENO 1277
CAPITAL
TEL. 4921-9993

MEDICINA FÍSICA Y DE REHABILITACIÓN

**Dr. Mouce Pico,
Graciela**

ROSALES 58
RAMOS MEJÍA
TEL. 4654-1027
ESPORA 352
RAMOS MEJÍA
TEL. 4658-1637 /
4464-2704

MEDICINA GRAL. Y/O FAMILIAR / MEDICINA DEL TRABAJO

**Dr. Lauría,
Hector Enrique**

CEPEDA 4129
GONZALEZ CATÁN
TEL. 02202-431525

PEDIATRÍA / NEUMONOLOGÍA PEDIÁTRICA

**Dr. Andreozzi,
Patricia Cecilia**

DANTE ALIGHIERI 3137
ISIDRO CASANOVA
TEL. 4480-2516
AV. RIVADAVIA 15.822
1° P. - HAEDO
TEL. 15-3815-1880



"Ya no se
verá nunca
más al "viejo"
odontólogo"



“Ya no se verá nunca más al “viejo” odontólogo”

LA DOCTORA LUZ CRISTALDO, ODONTÓLOGA DESDE HACE 17 AÑOS, HACE UN REPASO DE ESTOS AÑOS EN PANDEMIA Y LOS CAMBIOS QUE GENERÓ EN SU ESPECIALIDAD. “EL PROFESIONAL DE BARBIJO Y AMBO CREO QUE NO SE VOLVERÁ A VER, LAS MEDIDAS DE PREVENCIÓN LLEGARON PARA QUEDARSE”, DICE.

Entre las especialidades médicas más golpeadas por la pandemia está sin dudas la odontología. Los profesionales estuvieron por más de 60 días con sus consultorios cerrados, fueron observados por la sociedad como uno de los focos de contagio principales, perdieron desde lo económico y con el tiempo y las aperturas se tuvieron que adaptar a una realidad para nada sencilla. La odontóloga Luz Cristaldo lleva casi dos décadas en el ejercicio de la profesión y hace un análisis de estos dos años de pandemia y asegura: “Ir al odontólogo no es de riesgo, con todos los cuidados y medidas de protección la posibilidad de contagio es casi nula”.

-¿Cómo fueron los comienzos de pandemia para la odontología?

-Duro, como para todos. Nosotros tuvimos que cerrar durante dos meses, era algo a lo que no estábamos acostumbrados. Todo hasta que el Colegio de Odontólogos nos dejó atender solo urgencias. Después fuimos dando pasos pequeños, las obras sociales fueron

incorporando el tema de los descartables y otros elementos que antes no teníamos y que por lo tanto ellas no reconocían. Eso tardó unos seis meses, pero recién ahora estamos en una cierta normalidad que en realidad no es tal porque comparando con antes de la pandemia yo estoy trabajando a un 50%.

-¿Y en qué cambió?

-Hoy te llama un paciente con urgencia y le decís que no lo puedes atender porque no hay sobretorno. Antes llegabas y vos podías decirle, esperame en la sala, hoy eso no existe. Solo están las guardias de las obras sociales. Y la decisión de atender así es mía, yo tuve la suerte de no contagiarme y no me quiero contagiar. Primero me cuido yo y también a mis pacientes. Yo me manejo sin gente en sala de espera y creo que es lo mejor.

-¿Y el tema económico?

-Los primeros cuatro meses saqué dinero mío para cubrir gastos mínimos y no alcanzaba. Hoy hace un par de meses que empezó a repuntar un poco. Hay más horarios en el consultorio y entonces se puede atender a más pacientes. Sin dudas que nos pegó desde lo económico, hay muchos odontólogos que por Obras Sociales ya no atienden, otros que cerraron, como todas las actividades. Pero no tengo dudas que siempre antes está la salud y si tenemos que atender menos gente por los protocolos, en mi caso elijo eso.

-¿Es seguro ir a un consultorio?

-Sin dudas y mi consejo es que quien tenga que ir al odontólogo, que vaya. El odontólogo es una raza muy particular, porque a no-

sotros nos enseñan a cuidarnos desde el primer día de la facultad. Tenemos muchas enfermedades antes del Covid, desde una angina hasta el HIV. Por eso hoy no hubo muchos cambios, la higiene es la misma de siempre, la esterilización también, la limpieza entre pacientes. Lo que si se implementó ahora es el tema de la vestimenta. Antes trabajábamos con el ambo, el barbijo y anteojos. Hoy sabemos que eso no es suficiente y pusimos máscaras y camisolines para mayor protección de ambos. Después el resto es lo mismo, si viene un paciente con anginas te contagia igual. Es cierto que estamos mas expuestos, pero con desinfección y cuidado es seguro el consultorio. Tanto que de todos los colegas que conozco ninguno se contagió en su trabajo. Es más, yo tuve tres pacientes positivos en el consultorio y no me contagié ni yo ni nin-





gundo de los que trabajan conmigo. Evidentemente las acciones de prevención funcionan y si uno las mantiene los riesgos de contagio son casi nulos.

-¿Y para los profesionales como fue adaptarse a los cambios?

-Tremendo. La verdad es que generan estrés, yo estuve contratada por un montón de tiempo. Se trabaja tensionado, te acostumbras como todo, con el tiempo, pero no fue fácil el cambio. Te quedan las marcas de la máscara, se reseca la piel por la humedad del barbijo, estas siempre pensando en me saco este, me pongo el otro, no hablo con nadie. Son siete, a veces ocho horas, de estar con todos los elementos de prevención.

-¿Se va a volver alguna vez a la otra normalidad?

-La verdad creo que ya no se va a volver nunca más al otro odon-

tólogo. Ya no se verá al profesional de ambo y barbijo. Son cosas que llegaron para quedarse, lo mismo que la manera de atención. Como pasa en muchos otros lugares, los cambios llegaron para quedarse.

-¿Tuvo miedo usted? ¿Pensó en cambiar la profesión?

-Los primeros meses tuve miedo, mucho. Dos meses no atendí a nadie pero uno cuando elige una profesión de salud tiene un compromiso gigante con el otro, inquebrantable. En mi caso amo mi profesión, amo lo que hago y fue una decisión de volver. Me dije: "Tengo que volver". Es cierto que hay más tensión, nervios, que ya no se trabaja relajado, pero el amor por esta profesión está por encima de todo. Por eso jamás se me pasó por la cabeza dejarla, sí extremo los cuidados, pero sigo y seguiré trabajando de odontóloga.

EL COVID-19, RELACIONADO CON LA ACELERACIÓN DE LOS SÍNTOMAS DEL ALZHEIMER

INVESTIGADORES DE UN CONSORCIO INTERNACIONAL QUE BUSCA COMPRENDER LAS CONSECUENCIAS A LARGO PLAZO DEL COVID-19 SOBRE EL SISTEMA NERVIOSO CENTRAL HA ENCONTRADO PROBLEMAS DE MEMORIA.



El covid-19 puede estar relacionado con el deterioro cognitivo y la aceleración de síntomas similares a los del alzhéimer, según informaron este jueves unos investigadores.

Los investigadores de un consorcio internacional que busca comprender las consecuencias a largo plazo del covid-19 sobre el sistema nervioso central ha encontrado problemas de memoria y marcadores biológicos similares a los observados en los pacientes con la enfermedad de Alzheimer. Ambas enfermedades se caracterizan por la inflamación del cerebro.

El Dr. Gabriel de Erausquin, profesor de neurología del Centro de Ciencias de la Salud de la Universidad de Texas, y sus colegas, estudiaron a más de 200 adultos de 60 años o más de Argentina que se habían contagiado de covid-19. Según explicaron en la Conferencia Internacional de la Asociación de Alzheimer, los que tenían una pérdida persistente del olfato eran más propensos a experimentar problemas cognitivos.

La FDA aprueba el primer medicamento nuevo para el alzhéimer en casi 20 años, en una decisión controvertida

Entre tres y seis meses después de haberse infectado, más de la mitad de los pacientes seguían teniendo problemas de olvidos y aproximadamente una cuarta parte experimentaba problemas cognitivos adicionales. El grado de enfermedad de un paciente con covid-19 no era un indicador de si experimentaría un deterioro cognitivo.

“La gravedad de la enfermedad inicial no predice quién va a padecer esto”, dijo Erausquin a CNN. “De hecho, muchos de ellos tenían síntomas mínimos: solo un resfriado o pérdida de olfato”. ¿Qué se sabe sobre la pérdida del olfato en algunas personas que contraen covid-19? Los problemas cognitivos, incluyendo los olvidos

EL COVID-19, RELACIONADO CON LA ACELERACIÓN DE LOS SÍNTOMAS DEL ALZHÉIMER

persistentes, la dificultad para secuenciar tareas y el olvido de palabras y frases, son similares a los observados en los pacientes de alzhéimer. Erausquin señaló que las partes del cerebro responsables del sentido del olfato coinciden con las afectadas por la enfermedad de Alzhéimer.

Asimismo, señaló que los síntomas cognitivos observados por su equipo parecen ser distintos de la “niebla cerebral” o disfunción cognitiva, asociada a los síntomas a largo plazo de covid-19, que a veces se observa en pacientes más jóvenes. “La niebla cerebral en individuos más jóvenes tiene un sabor diferente, por así decirlo”, dijo Erausquin. “Tienen más problemas de atención, más problemas de concentración, y con frecuencia tienen más ansiedad y depresión”.

Es demasiado pronto para saber si los problemas cognitivos empeorarán con el tiempo, como ocurriría en los pacientes con alzhéimer, o si estos pacientes se recuperarán, dijo Erausquin.

MARCADORES BIOLÓGICOS RELACIONADOS CON EL ALZHÉIMER

En una investigación adicional presentada en la conferencia, el Dr. Thomas Wisniewski, profesor de neurología de la Facultad de Medicina Grossman de la Universidad de Nueva York, y sus colegas descubrieron que los pacientes de covid-19 mayores de 60 años tenían marcadores biológicos en

sangre que también se encuentran en los pacientes de alzhéimer.

Entre los 310 pacientes de covid-19 ingresados en el hospital Langone de la Universidad de Nueva York, el equipo descubrió que los que presentaban síntomas neurológicos tenían niveles más altos de biomarcadores relacionados con el alzhéimer. Esos biomarcadores incluyen una proteína llamada tau que se ha relacionado con el alzhéimer y otros compuestos conocidos como luz de neurofilamentos, un indicador de daño en las células nerviosas, entre otros.

“Estos hallazgos sugieren que los pacientes que tuvieron covid-19 pueden tener una aceleración de los síntomas y la patología relacionados con el Alzheimer”, dijo Wisniewski en un comunicado.

Advierten que pacientes recuperados de covid-19 padecen “déficit cognitivo”

Wisniewski comentó que se necesita más investigación para entender cómo esos biomarcadores afectan a la cognición a largo plazo en las personas que se enfermaron por covid-19. “Ese es el tipo de cosas que hacen sospechar que, efectivamente, puede haber una superposición con la enfermedad de Alzheimer, de algún tipo”, explicó Erausquin. “Pero es muy temprano para ello. Necesitamos muchos más datos”.

Los investigadores llevan mucho tiempo atentos a los posibles vínculos entre las

enfermedades respiratorias y el cerebro, dijo a CNN Heather Snyder, vicepresidenta de relaciones médicas y científicas de la Asociación de Alzheimer. Snyder señaló que se observaron cambios similares en la cognición y el comportamiento, como el aumento de la ansiedad y las alteraciones del sueño, en personas infectadas durante los brotes del Síndrome Respiratorio Agudo Severo o SARS en 2003-2004 y del Síndrome Respiratorio de Medio Oriente o MERS.

PREGUNTAS A LARGO PLAZO

Snyder dijo que los investigadores trabajan arduamente para comprender las consecuencias a largo plazo de estos hallazgos sobre el covid-19 y la cognición. “También tenemos que tratar de entender realmente el impacto en el cerebro, en general, porque sabemos que cuando nuestros cerebros pueden ser vulnerables por otras razones, también puede aumentar nuestro riesgo de alzhéimer”, dijo Snyder. Erausquin subrayó que la investigación no demuestra que el covid-19 aumente el riesgo de una persona de padecer alzhéimer y que hay grandes preguntas que solo podrán responderse con el tiempo.

“Estoy tratando de entender si el virus acelera una condición preexistente, o si hace que se inicie un nuevo proceso similar al alzhéimer y luego progrese, o si se comporta como un problema fijo que se recuperará por completo”, afirmó. “Eso no lo sabemos todavía”. Lo que sí saben los investigadores es que los adultos mayores pueden tomar medidas para disminuir su riesgo general de deterioro cognitivo, como realizar actividad física, mantenerse conectados socialmente y mantener una dieta saludable. “Creo que es importante recordar que, independientemente de la razón del deterioro cognitivo, el cerebro es plástico, y muchas de estas intervenciones probablemente reduzcan el riesgo de deterioro o el riesgo de progresión”, dijo Erausquin.

VENTANA DEL JUBILADO

EL BOLETÍN DEL CÍRCULO MÉDICO TIENE ÉSTE ESPACIO PARA QUE LOS MÉDICOS JUBILADOS/AS Y PENSIONADOS/AS PUEDAN EXPRESARSE A TRAVÉS DEL MISMO, CONTÁNDONOS SUS EXPERIENCIAS, INQUIETUDES, RELATOS O COMENTARIOS YA SEAN DE TIPO CULTURAL O GENERAL QUE CONSIDEREN DE INTERÉS PARA SER PUBLICADO. ESTA ACTIVIDAD NOS PERMITIRÁ A LOS MÉDICOS ACTIVOS DISFRUTAR DE LOS RELATOS DE NUESTROS MAYORES. EN CASO DE INTERÉS, COMUNÍQUESE CON LA SRA. NATALIA. biblioteca@cirmedmatanza.com.ar Ó AL 4469-6600 INT. 131

Nota del Dr. Daniel Gollan, Ministro de Salud de la Provincia de Buenos Aires

*Estados unidos aprobó el tratamiento con plasma para pacientes COVID19.
La provincia de Buenos Aires fue pionera en el mundo en su desarrollo e
implementación, salvando cientos de vidas.
Una vez más, agradecimiento eterno al trabajo de NORA ECHENIQUE.*

*Además se instituyó el 7 de agosto como "día del donante de plasma" en homenaje
a Nora. Un orgullo no sólo para su madre (nuestra compañera de CEMEJUMA la
Dra Rebeca Piterbarg), sino para todo el Círculo Médico Matanza.
Quién sabe cuántas personas le deberán/deberemos la vida...*



“TIEMPO DE CRISIS - TIEMPO DE OPORTUNIDADES Y APRENDIZAJES” (La importancia de nuestra actitud)

¿En estos tiempos aciagos hay algo positivo, algo para rescatar; será cierto lo de los bienes ocultos en los males?

Buscando una respuesta encontré un concepto resumido en una frase y un artículo periodístico que me mostraron que era posible.

Es por eso que quise compartirlo con ustedes. Por cierto tengo que decirles que me atrevo a agregar algunos renglones míos.

La frase pertenece al escritor estadounidense - israelí Tal Ben-Shahar, dice así: “Las cosas no necesariamente pasan para mejor, pero podemos hacer lo mejor posible de las cosas que nos pasan”.

Como ven para este profesor especializado en psicología positiva tenemos la oportunidad de sacar algo bueno de esta crisis según la actitud que asumamos ante ella.

En el mismo sentido el periodista Sergio Sinay escribe un artículo que comienza así: “Se suele decir que en toda crisis hay una oportunidad. Puede ser, siempre y cuando no nos limitemos a recitar esta creencia y esperar pasivamente que se cumpla”.

Es decir, que haya oportunidades en las crisis dependerá de que atrapados en ella creemos una oportunidad con lo que la realidad nos entrega.

Así las cosas, en esta historia que comenzó hace más de un año se nos ofreció la oportunidad de aprender acerca de nosotros en particular y de la existencia en general. Concretamente a tener otra forma de vida. Por ejemplo en esta larga cuarentena experimentamos lo que significa no tener libertad y a su vez que nuestra conducta pueda afectar a otros.

Pedagogía muy fuerte pues aprendimos por un lado que todo no se puede y por otro que ejercer nuestra libertad debe ir de la mano con asumir la responsabilidad de nuestras acciones.

Además el hecho de estar limitados nos obliga a ejercitar el arte de la paciencia, olvidado en la era de la aceleración, de la velocidad sin destino, de la ansiedad. No hay frutos donde no hay paciencia, ocurre en la naturaleza y en la vida humana.

Es más, la paciencia es amiga de la prudencia y juntas nos llevan a la sabiduría. En otras palabras, a pensar y actuar con coherencia ante las circunstancias que la vida nos presenta.

Esta crisis nos ofreció también el aprendizaje de la humildad. La pandemia nos mostró con crudeza que somos dependientes de una intrincada red de relaciones y consecuencias que no controlamos. Como es la invasión invisible

de una cápsula de material genético llamado COVID-19. El cual nos hizo conscientes de que somos mortales, algo que nos empeñamos en ignorar, cuando realmente es nuestra finitud lo que da valor a la vida y nos llama a no desperdiciarla en la banalidad, en la superficialidad, en el materialismo voraz. En fin, nos convoca a vivir para algo y para alguien. Lo que otorga sentido a nuestra existencia.

Confinados durante largos meses pudimos actualizar nuestros vínculos. Potenciar aquellos que nos enriquecen afectiva y emocionalmente y alejarnos de los que supimos eran solo contactos.

Vimos también que las tecnologías de conexión y las redes pueden ser además puentes de comunicación o poderosas herramientas de trabajo y no solo pretextos para llenar horas muertas y vacío existencial.

Al estar aislados tuvimos la oportunidad de un mayor contacto con nuestro interior, esa dimensión donde se origina la dirección de nuestra conducta y de donde ejercimos formas impensadas de solidaridad y cooperación. Lo que nos humaniza. Como si lo esencial de nuestra naturaleza se rebela ante las carencias de la vida.

Por cierto no elegimos vivir la historia que estamos viviendo, pero es nuestra la actitud ante ella. Nuestra disposición a aprender y transformar.

Al fin de cuentas la vida no es lo que nos pasa, si no lo que hacemos con lo que nos pasa.

Como decía el psiquiatra y filósofo Victor Frankl, el creador de la Logoterapia: “Nuestra libertad última e irrenunciable, la que no se nos puede quitar, es la de decidir cómo respondemos ante aquello que no depende de nosotros”.

Y acaso sea el más grande aprendizaje ante lo que viene. Para que la historia sea nueva, en un mundo que ya cambió y de frente a un porvenir al cual debemos darle forma y dotar de contenido y de sentido para enfrentar los efectos de esta crisis que podrían extenderse durante mucho tiempo.

No quiero terminar estos renglones sin que recordemos a los colegas que están luchando contra esta pandemia con el riesgo no solo de sus propias vidas, sino también las de sus familias.

Esta crisis les dio la oportunidad de dignificar nuestra querida profesión. Un abrazo a todos.

Dr. Rodolfo G. Lombardo

ACTIVIDADES

DE "LA CASA DEL JUBILADO"

ATENCIÓN!

CE.ME.JU.MA. informa que continúa desarrollándose vía Zoom el "Curso de Italiano" a cargo de la Profesora Silvana Lapenta.

ARTE EN CE.ME.JU.MA:

A partir de septiembre de 2020 la Dra. Clara Brunsteins se hizo cargo del curso de pintura transitoriamente via whatsapp con los inscriptos del curso anterior. A la brevedad se informará nueva solicitud de ingreso.

TALLER DE NARRATIVA:

los días miércoles a las 19 horas., coordinado por la señora Cora Medina, por videollamada.

COMISION DIRECTIVA

Informes sobre actividades de CE.ME.JU.MA :
4654-4237 ó Fortunata Matina matina07@gmail.com /
Dr. Luis Saimon l556saimon@gmail.com /
Dr. Raul Baracchini raulbaracchini@gmail.com

ASESORA PREVISIONAL

El Círculo Médico de Matanza cuenta con el servicio de asesoramiento para los jubilados de la entidad y los profesionales activos. Se trata informar acerca de pases de una Caja a otra, unificación, etc. y de aclarar las condiciones actuales en que se encuentran las Cajas de

Jubilaciones. Nuestra asesora es la Sra. Matina Fortunata que tiene su oficina en la nueva "casa del médico jubilado" en la calle: Tacuarí 345, de lunes a vienes de 11 a 15 hs. , puede contactarse con ella vía e-mail: matina07@gmail.com ó tel 4654-4237 ó 15-4078-2414.

EL HOSPITAL DE NIÑOS DE SAN JUSTO SE LLAMARÁ “DR. RAMÓN A. EXENI”

Por Resolución del Honorable Consejo Deliberante de la Municipalidad de La Matanza resolvió el 5 de agosto de 2021 designar al Hospital de Niños de San Justo como “Hospital de Niños Prof. Dr. Ramón Alfonso Exeni”

Reconocimiento a una carrera notable para un profesional que en los albores de la década de 1960, junto con un pequeño grupo de médicos jóvenes pediatras que iniciaron la inconmensurable tarea de convertir un pequeño chalecito en lo que hoy es el Hospital de Niños.

Desde médico de guardia ya se inclinó a la Nefrología Infantil e inicia una carrera brillante con reconocimiento en el país y en el exterior.

Prontamente inaugura la primera sala de Nefrología Infantil que se transformaría en lo que es hoy un Centro de Referencia de la Provincia de Buenos Aires, con internación nefrológica, diálisis y trasplante renal formador de médicos nefrólogos; es hoy un referente internacional en el área de la patología renal.

Premios nacionales e internacionales que ponen a la República Argentina en un sitio preponderante en la especialidad.

Nos enorgullece que siendo Ramón Exeni, un Socio Honorífico de nuestro Círculo Médico sea quien se nombre al Hospital de Niños.

Felicitaciones!!!!

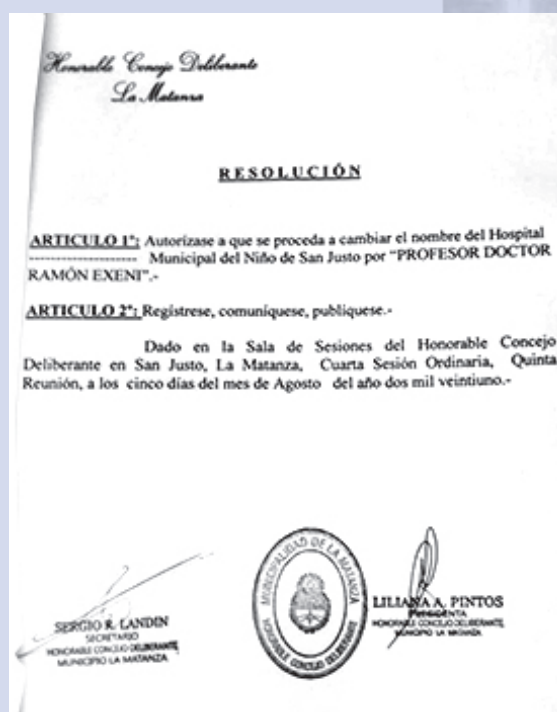
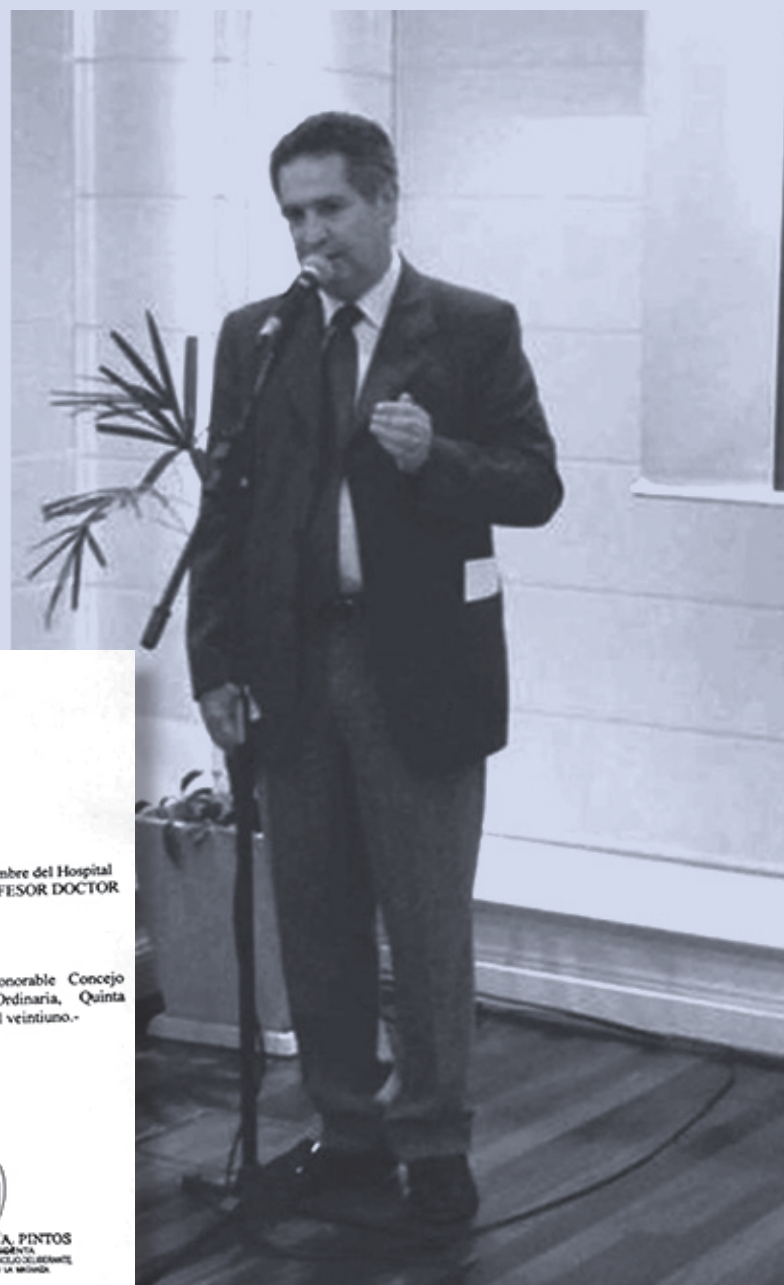

ACOS INFORMA

ESTIMADO COLEGA

A efectos de facilitar, al menos en parte, la continuidad de la atención de nuestros pacientes afiliados al IOMA, las Entidades nucleadas en la FEMECON, han habilitado los siguientes procedimientos:

CONSULTA VIRTUAL:

Se podrá realizar a través de cualquiera de los medios disponibles (whatsapp, Skype, Zoom, etc.).

Deberá validarse por la misma vía que se utiliza para las consultas presenciales, CON EL CÓDIGO 42 11 00. El pago de Arancel Diferenciado, en caso de corresponder, deberá convenirlo con el paciente.

Se autorizan hasta dos consultas por mes y por paciente, pudiendo realizar todas las necesarias remitiendo historia clínica en forma electrónica, a su entidad primaria.

Similar procedimiento al que habitualmente los profesionales deben recurrir si necesitan facturar más de dos consultas presenciales en un mismo mes (en este caso adjuntan fotocopia de Historia Clínica de ese

paciente con la facturación mensual correspondiente); como condición indispensable para su liquidación, si la auditoría así lo determina.

La facturación se realizará automáticamente (por la misma vía que valida la consulta), debiendo conservar la planilla que se adjunta, hasta tanto le sea requerida. Esta modalidad incluye también IOMA/FEMEBA, QUE SE VALIDARÁ EN LA MISMA PÁGINA DE FEMECON.

PRÁCTICAS AMBULATORIAS

La Totalidad de las prácticas ambulatorias se validarán por vía electrónica, no requiriéndose en ningún caso la concurrencia del paciente u otros, para ninguno de los trámites que realizaba en nuestros centros de atención. Esta modalidad incluye también IOMA/FEMEBA.

PRESCRIPCIÓN DE PRÁCTICAS DE DIAGNÓSTICO COMPLEMENTARIO

Podrán hacerse por foto enviada al prestador (Ejemplo: Diagnóstico x Imágenes) o al paciente.

ESTIMADO COLEGA

Por la presente le comunicamos que la Obra Social del Poder Judicial NO reconoce las consultas virtuales.

A.C.O.S.

IOMA

NUEVO SITIO PARA VALIDACIÓN DE PRESTACIONES

Informamos que las prestaciones a los afiliados de IOMA se deben realizar a través de: **autorizaciones.femecon.com**
Asimismo continúan las mismas claves de acceso: usuario y contraseña que contaba con el sistema anterior



RECETAS ESPECIALES
LENTE DE CONTACTO
OPTICA COMPUTARIZADA

Moreno 42 Ramos Mejía
☎ 4658-7415
www.opticamorenom.com.ar

Descuentos para afiliados de SAMI / OSMECON:

- * ARMAZONES Y CRISTALES RECETADOS 25%
- * LENTES DE CONTACTO BLANDOS Y
FGP CONVENCIONALES 25%
- * SOLUCIONES PARA EL MANTENIMIENTO DE
LENTE DE CONTACTO 10%
- * ANTEOJOS PARA EL SOL 10%



Av. Rivadavia 14130

Teléfono: 4656-4920

pupilentramosmejia@hotmail.com.ar

pupilent ramos mejia

- ARMAZONES Y CRISTALES RECETADOS 25%
- LENTES DE CONTACTO BLANDOS Y FGP CONVENCIONALES 25%
- ANTEOJOS PARA EL SOL 10%
- LENTES DE CONTACTO DESCARTABLES O DE REEMPLAZO
FRECUENTE PROGRAMADO 10%
- SOLUCIONES PARA LIMPIEZA Y MANTENIMIENTO DE LENTES
DE CONTACTO 10%
- AUDIOLOGÍA 10%

Descuentos para afiliados de SAMI / OSMECON. Estos descuentos aplican con pago de contado, efectivo o con tarjeta de débito o crédito en 1 pago

ACTUALIZACIÓN DE VALORES DE OBRAS SOCIALES



OOSS	VALOR CONSULTA 1° SEMESTRE			VALOR CONSULTA 2° SEMESTRE														
	JULIO 2021			AGOSTO 2021			SEPTIEMBRE 2021			OCTUBRE 2021			NOVIEMBRE 2021			ENERO 2022		
	CAT. A	CAT. B	CAT. C	CAT. A	CAT. B	CAT. C	CAT. A	CAT. B	CAT. C	CAT. A	CAT. B	CAT. C	CAT. A	CAT. B	CAT. C	CAT. A	CAT. B	CAT. C
SADAIC	843	1080	1274	919	1177	1389	1002	1283	1514	1092	1399	1650				1190	1525	1798
CAJA NOTARIAL	626	719	961	676	777	1038	723	831	1111	767	881	1178				805	925	1237
OSPJN	835,25	1118	1228,50	898	1202	1321	979	1310	1439	1067	1428	1569				1163	1556	1710
JERARQUICOS SALUD	741	836	911	797	899	979	856	966	1053									
AMEBPBA	797	890	1039	869	970	1133							890	994	1161			
COMEI	758	896	1016				811	959	1087	868	1026	1163	929	1098	1245	994	1174	1332
AMFFA	1008	1103	1216				1189	1302	1435	1296	1419	1564				1411	1546	1705
OSPEPBA	615	648 + 45 Coseg.	648 + 100 Coseg.				677	713 + 45 Coseg.	713 + 100 Coseg.				738	778 + 45 Coseg.	778 + 100 Coseg.			
OPDEA	755	815	1018	No hubo respuesta														
CASA	718	851	1045	No hubo respuesta														



**XIII CURSO DE ADMINISTRACION
DE SERVICIO DE SALUD
2021-2022**

Organizado por: La Asociación de Profesionales de
Salud Pública del Pdo. de La Matanza

Dirigido a: Profesionales del Equipo de Salud,
Personal Administrativo, Otros de Hospitales en general.

El Curso se dictará
los días LUNES
de 13 a 18 horas
a partir del mes Abril

COORDINADOR y DIRECTOR:
Dr. Guillermo Cubelli.

Se desarrollara durante 69
LUNES, divididos en
3 MÓDULOS
de 23 clases cada uno.
Presentacion de trabajos.
Dictado con carácter
On Line, que totaliza:
600 Horas Cátedra

INSCRIPCIÓN

Se realizara a partir del 4 de Enero del 2021
los días Lunes, Miercoles y Viernes de 09:00 a 15:00 hs
CUPOS LIMITADOS

Almafuerte 2953 Piso 1 Dto. A - San Justo
tel/fax: 4484-9868
email: apslamatanza@yahoo.com.ar

COPAGOS PLAN NARANJA Y AZUL



Estimadas/os Profesionales:

Por medio de la presente notificamos a Ud. que a partir del mes de marzo 2021, a los afiliados al Plan Naranja y Azul, deberá cobrarles en el acto el valor del coseguro que corresponda, cuyos montos le consignamos en Planilla adjunta. Estos valores se irán actualizando de acuerdo con los incrementos que vaya fijando la Superintendencia de Servicios de Salud.

El SAMI OSMECON, por su parte le continuará abonando los honorarios profesionales ya convenidos, descontando el monto del coseguro de su facturación. **No incluye a los afiliados del PLAN NARANJA SUPERADOR (cuya identificación figura en la credencial).**

Saludamos atentamente,

**CONSEJO DE ADMINISTRACION
SAMI-OSMECON**

VALORES COPAGOS

Se publica la tabla actualizada con los valores de copagos máximos que pueden percibir los Agentes del Seguro de Salud y las

Entidades de Medicina Prepaga de conformidad con lo establecido en la RESOL-2021-4-APN-CNEPYSMVYM#MT.

ACTUALIZACIÓN DE COSEGUROS	Valor Máximo de Copagos
Consultas	Vigencia 01/09/2021
Médicos de Familia / Generalistas / Pediatras / Tocoginecólogo	268
Médicos Especialistas	502
Programa HIV y Ocología	Exento
Oncología	Exento
Discapacidad	Exento
Plan Materno Infantil	Exento
Psicología	
Sesión INCLUIDA PSICOLOGÍA	335
Sesión EXCEDENTE PSICOLOGÍA	670
Prácticas de Laboratorio	
Prácticas de Laboratorio Básicas	
Hasta 6 determinaciones básicas	167
Valor extra por prestación adicional a las 6 definidas	67
Prácticas Diagnósticas Terapéuticas	
Imágenes de baja complejidad: Incluye RX simple y Ecografía simple	167
Prácticas diagnósticas y terapéuticas de mediana complejidad	335
Prácticas diagnósticas y terapéuticas de alta complejidad TAC, RMN, RIE, laboratorio biomolecular, genético Medicina Nuclear, Endoscopia	837
Prácticas Kinesio/ Fisiatras	
Por sesión	167
Por sesión excedente	301
Prácticas de Enfermería	Exento
Prácticas de Fonaudiología y Foniatría	
Por sesión	167
Atención Domiciliaria Consultas	
Diurna (Código verde)	837
Nocturna (Código verde)	1172
Emergencias (Código Rojo)	Exento
Mayores 65 años	335
Odontología	
Consultas	335
Consultas para menores de 15 años y mayores de 65 años	167
Prácticas Odontológicas	335

WWW.CONSENSOSALUD.COM.AR

**ESTA NOVEDAD SE PRESENTÓ
EN EL CONGRESO ANUAL DE
LA SOCIEDAD AMERICANA DE
ONCOLOGÍA CLÍNICA, EL EVENTO
CIENTÍFICO MÁS GRANDE DE LA
ESPECIALIDAD A NIVEL MUNDIAL
Y SU EDICIÓN 2021 SE LLEVÓ
ADELANTE EN FORMA VIRTUAL.**

CÁNCER
MEDICAMENTO
PROLONGA LA
SOBREVIDA
CASI 4 AÑOS Y MEDIO

CÁNCER MEDICAMENTO PROLONGA LA SOBREVIDA CASI 4 AÑOS Y MEDIO

El Congreso anual de la Sociedad Americana de Oncología Clínica (ASCO, por su sigla en inglés) es el evento científico más grande de la especialidad a nivel mundial y su edición 2021 se llevó adelante días atrás en forma virtual. En ese contexto, se presentaron nuevos resultados de un estudio clínico con la droga ribociclib junto con una terapia hormonal (fulvestrant). Ribociclib es la única medicación de su categoría que ya había demostrado prolongar la sobrevida en mujeres posmenopáusicas con un subtipo frecuente de cáncer de mama en estadio avanzado o metastásico, conocido como RH+ (que responde a terapia hormonal) HER2- (que no sobreexpresan la proteína HER2). Ahora, tras un seguimiento de más de 4 años, se vio que los resultados se mantienen a largo plazo (1).

“Las mujeres posmenopáusicas son generalmente menos respondedoras a las terapias dirigidas cuando su enfermedad se encuentra ya en estadio avanzado o metastásico, pero esta medicación ha demostrado resultados sumamente alentadores en ese grupo y ahora confirmamos que se sostienen en el tiempo. Desde los primeros datos de este estudio sabíamos que lograba prolongar la sobrevida, pero ahora conocemos que ese beneficio se sigue sosteniendo por plazos impensados poco tiempo atrás”, expresó la Dra. Valeria Cáceres, médica oncóloga clínica, Jefa de la Unidad Oncología Clínica del Instituto Ángel Roffo (UBA).

A partir de las nuevas conclusiones del estudio MONALEESA-3,

se observó que ribociclib redujo el riesgo relativo de muerte un 36% y logró retrasar más de 4 años (48,1 meses) la progresión de la enfermedad, que hace necesaria la indicación de quimioterapia (contra 2,4 años en quienes recibieron únicamente terapia hormonal) (1).

“Algunas mujeres se diagnostican inicialmente ya en estadio avanzado y eso es algo que tenemos que evitar, con mejores estrategias de concientización sobre los controles mamarios. De todos modos, muchas otras veces son pacientes que vienen con una extensa historia con la enfermedad, diferentes tratamientos, cirugías y una o varias recaídas. Por eso, poder demorar tanto la necesidad de quimioterapia es muy valioso, porque todo este tiempo ganado de buena calidad de vida en este estadio avanzado les permite tal vez seguir activas y realizar tareas cotidianas de todo tipo”, afirmó por su parte el Dr. Guillermo Lerzo, médico oncólogo clínico, Jefe de la Unidad Oncología Clínica del Hospital de Oncología María Curie.

“Prolongar el tiempo que pasa sin que la enfermedad progrese, representa un verdadero quiebre entre los avances que estamos viendo con el advenimiento de nuevas terapias para el tratamiento del cáncer de mama. A

su vez, les brinda a las pacientes la posibilidad de poder acceder en el futuro a nuevos desarrollos que complementen el abordaje actual y sigan contribuyendo a ‘cronificar’ esta enfermedad oncológica, cuando hasta hace pocos años los estadios avanzados brindaban pocas alternativas de tratamiento que impactaran significativamente en la evolución de la enfermedad”, sostuvo la Dra. Cáceres.

Los datos nuevos que se presentaron corresponden a un análisis exploratorio de sobrevida global después de 16,9 meses adicionales de seguimiento del ensayo MONALEESA-3 de Fase III, que evaluó la combinación de ribociclib + fulvestrant como tratamiento de primera o segunda línea en comparación con fulvestrant en monoterapia, en mujeres posmenopáusicas con cáncer de mama metastásico RH+/HER2-.

Ribociclib es una droga del laboratorio Novartis que actúa inhibiendo las quinasas dependientes de ciclinas 4 y 6, unas proteínas reguladoras del ciclo celular que promueven el crecimiento de este tipo de tumores; mientras que fulvestrant es una terapia hormonal, de la clase de los reguladores negativos selectivos del receptor de estrógenos (SERD), que se une al receptor de estrógenos y compite con el

estrógeno del cuerpo además de provocar la degradación del mismo impidiendo la estimulación del crecimiento de las células tumorales.

El análisis determinó, con un seguimiento de más de cuatro años, que la combinación ribociclib más fulvestrant continuó demostrando un beneficio en sobrevida global clínicamente significativa de más de un año, en comparación con fulvestrant en monoterapia. Después de una mediana de seguimiento de 56,3 meses, la mediana de sobrevida global para los pacientes tratados con la combinación fue de 53,7 meses contra 41,5 meses para los que solo recibieron fulvestrant (1).

Este análisis exploratorio ad hoc es posterior al análisis final de sobrevida global del estudio MONALEESA-3 presentado en el Congreso de la Sociedad Europea de Oncología Médica (ESMO) de 2019 y publicado en The New England Journal of Medicine, en el que se demostraron por primera vez resultados estadísticamente significativos en sobrevida global. Respecto a la seguridad de la medicación, no hubo hallazgos diferentes a los observado y notificados previamente (1).

“Estos resultados confirman la eficacia de ribociclib como primera línea de tratamiento en una amplia variedad de mujeres con cáncer de mama metastásico RH+/HER2-, tanto para aquellas mujeres premenopáusicas (demostrado anteriormente en el Estudio MONALEESA-7), como en mujeres posmenopáusicas (MONALEESA 3)”, concluyó el Dr. Lerzo.



Highlights del Colegio Americano de Reumatología 2021 "Resolviendo controversias"

Director: Prof. Dr. Eduardo Kerzberg

Coordinadoras:

Dra. Sandra F. Montoya Dra. Vanesa Cosentino

19 de noviembre de 2021 - 16:00- 19:30 Hs

Disertantes:



Dr. Enrique Soriano



Dra. Alejandra Babini



Dr. Guillermo Berbotto



Dra. Verónica Saurit



Dra. Lorena Brance



Dr. Bernardo Pons Estel

Inscripciones:
jornadasreumato@gmail.com



Actividad no arancelada, cupos limitados.
Se entregarán certificados de asistencia.

Modalidad



Reumatología Hospital Ramos Mejia



reumatorm



reumam

Servicio de Reumatología y Colagenopatías
Centro de Osteoporosis y Enfermedades Osteoarticulares
Hospital Ramos Mejia, Facultad de Medicina, Universidad de Buenos Aires

Highlights del Colegio Americano de Reumatología 2021 "Resolviendo controversias"

19 de noviembre de 2021 - 16:00- 19:30 Hs

16:00 Bienvenida Prof. Dr. Eduardo Kerzberg

16:25-16:50 Compromiso axial: Espondiloartritis axial vs Artritis Psoriásica. Dr. Enrique Soriano

16:55-17:20 Antifibróticos en el tratamiento de enfermedades reumáticas. Dra. Alejandra Babini

17:25-17:50 Artritis Reumatoridea preclínica: ¿Podemos detener la AR?. Dr. Guillermo Berbotto

17:55-18:15 Intervalo

18:15-18:40 Intensivistas de Reumatología: Manejo de situaciones críticas en enfermedades autoinmunes. Dra. Verónica Saurit

18:45-19:10 Osteoporosis: De la densitometría de los fármacos. Dra. Lorena Brance

19:15-19:40 Manifestaciones Hematológicas en Lupus Eritematoso Sistémico.
Dr. Bernardo Pons Estel

19:45 Cierre de las jornadas.

EDITORIAL

SELECCION DE COSAS BUENAS Y DE LAS OTRAS

Don Esteban Falces Baldecanto fue mi abuelo. Nació en Zaragoza España (1890) y falleció en Ramos Mejía (1961). Poseedor de una rica cultura, escribió un libro inédito, durante los años 1940-1950, titulado: "Selección de cosas buenas y de las otras". Probablemente traducciones de algún libro de su exquisita biblioteca.

Con su permiso y el de Ustedes transcribiré algunos fragmentos.

"VARIANTE"

He aquí como el orden de los factores, pese al dictado matemático, puede alterar el producto.

Dos monjes se hablaban ante un grave caso de conciencia: ¿Tendrían derecho a fumar durante sus plegarias? Incapaces de resolver la situación, por sus solas luces una cuestión tan grave, se dirigieron al Vaticano.

Pero, al recibir las contestaciones respectivas, comprobaron estupefactos que las autoridades eclesiásticas, habían concedido la autorización a uno de ellos y

se la habían negado al otro.

Veamos: ¿Qué fue lo que pediste exactamente? Indagó quien se le había negado la autorización. Yo he querido saber si tenía el derecho a fumar durante las plegarias. Y me han dicho que no ¿Cómo es que a ti te conceden dicha autorización?

Porque yo, en cambio, pregunté a las autoridades si tenía derecho a rezar mientras fumaba...

"EL REY FARUK"

Un ingenuo campesino, le escribió a Mahoma pidiéndole 500 libras esterlinas que le permitieran pagar su deuda a un prestamista.

El correo sin saber qué destino darle a ella, envió la carta al Palacio Odín. La misiva hizo mucha gracia a Faruk. Entonces el monarca ordenó a su secretario que enviara 100 libras a su súbdito.

Poco después, el campesino hizo otra tentativa, pero en su carta aclaró: Por favor, no me manden el dinero por intermedio del palacio Odin. La vez pasada, el ladrón de nuestro rey se quedó con un porcentaje del dinero, como comisión.

Dr. Carlos A. Fiocchi, Coordinador del Taller Literario del Círculo Médico de La Matanza

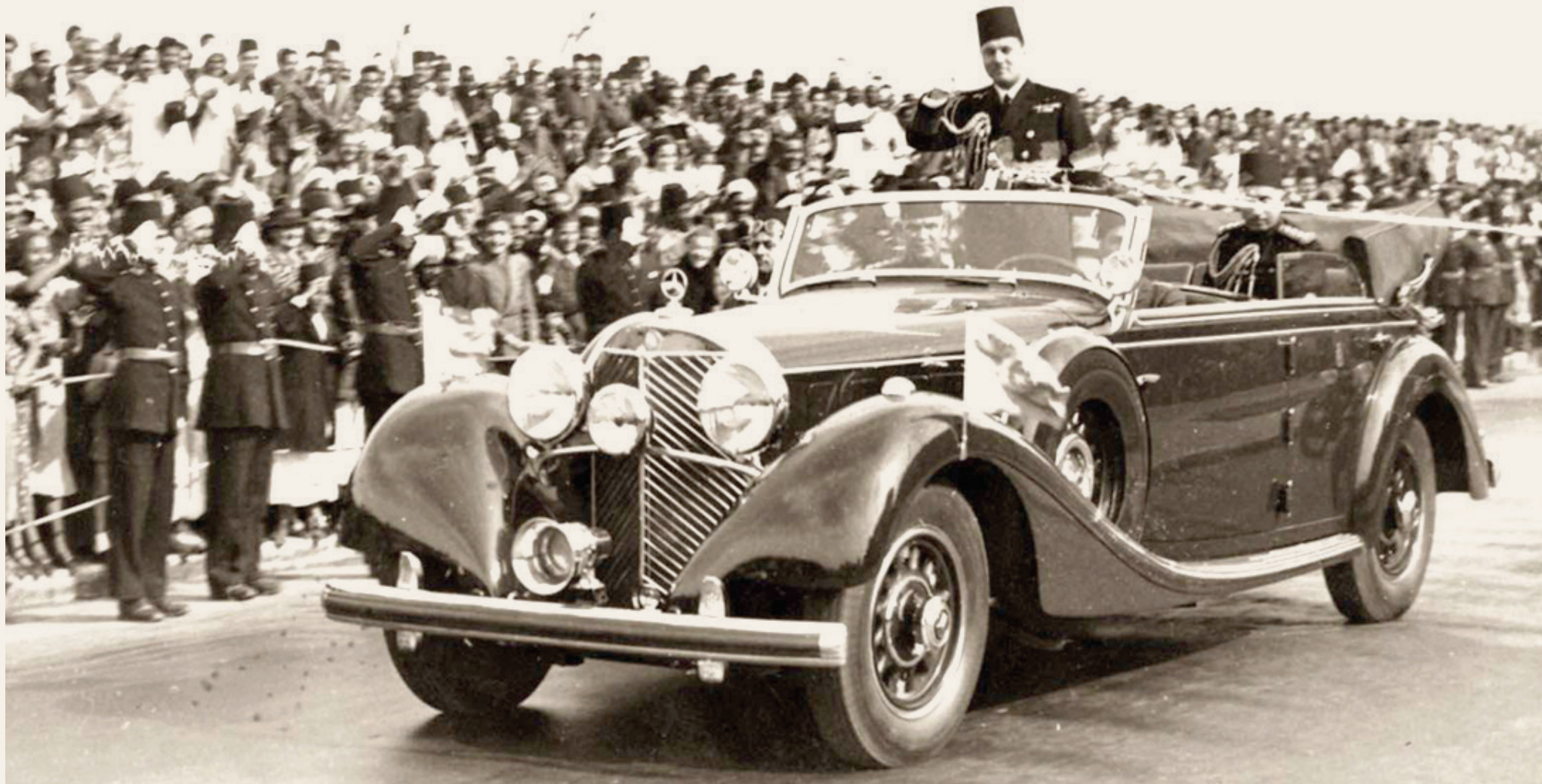

EL DUENDE

POR IRMA GONZÁLEZ FRIZZERA

*Perdido entre papeles
Y cartas no enviadas,
Salta el duende de mis cuentos,
De poesías y nostalgias.
Quise tomarlo de a poco
Sin asustarlo... lograrlo
Para escribir nuevamente,
Cartas de amor y de sueños.
Pero como etéreo cordón de plata
Que se escapa de los cuerpos
Así se escapó mi duende,
Por eso ya no lo tengo.
Y tú me dices... que yo
Escribo solo unos versos
Que son tristes y que el amor
Pasó ya a ser recuerdo.
Y tal vez tengas razón
Mas yo, con impulsos nuevos
No dejaré de buscar
Entre papeles ya viejos
El duende que se escapó
Cuando te fuiste sin verlo.*



COVID 19

POR IRMA LEONE

*En el silencio,
respiración desesperada
busca el aire.
La vista recorre el cuarto
que no reconoce,
¿Dónde están los objetos diarios,
las voces conocidas,
las manos, esas manos?*

Y DESPUÉS... EL VIENTO

POR SUSANA GAGO

*Se enojó la noche,
Se puso una capa,
Muy negra, muy negra.*

*Apagó los brillos,
Anuló la plata,
Que enriquece el cielo.*

*Lloraron los niños,
Los novios vivaron.*

*La noche malvada,
Agitaba el mundo.*

*Y después el viento,
Nunca distraído,
Le sopló las nubes.
La luna orgullosa,
Le dio luz al cielo.*

*Vivaron los niños,
Los novios lloraron.*

AL PUEBLO DE RAWSON

POR DR. CARLOS A. FIOCCHI

*Rawson...huelas a mar y sueñas a viento,
La arena de tus calles baila con el sol,
Y en el ocaso de la tarde, titila en tu esquina,
viejo farol de chapa que el viento hamaca,
negra figura que teje el círculo,
rítmico lamento que en la distancia gana,
sonidos a cielo y a espacio infinito.*

*Rudos pescadores forjan tu historia.
Barcas amarillas que en la pleamar
se refugian en tu ría y sus redes
engarzadas de langostinos,
se vuelcan en tu mansa playa.*

*¿Por qué ausente y distante, aún te siento vivo?
No he perdido la magia de tu sueño,
ni el olor salvaje de tus peces al sol.*

*Río Chubut...siento todavía, el candor de tu espuma,
y el vaivén de tu puente de hierro.
¿Por qué la triste costumbre de volver,
a tu playa de pedregullo? ¡Playa Unión!
La que de niño curtió mis plantas.
¿Y a la pueril alegría de hundirme
en tu playita infinita de la bajamar
o a salvar las furiosas olas en tus noches?*

*Ojalá comprendiera que sólo fue la juventud,
que lo ya vivido es eterno sólo en su entorno,
que la memoria sólo guarda el eco de los hombres.*

La **Sra. Irma Leone**, una de nuestras escritoras obtuvo el Primer Lugar en la Disciplina **CUENTO** y el Segundo Lugar en la Disciplina **POESÍA** para representar a **La Matanza** en los **JUEGOS BONAERENSES 2021**



PRONAP 2021

¿QUÉ ES EL PRONAP?

Es un curso a distancia, pionero en América Latina, realizado ininterrumpidamente desde 1993. Dirigido a los pediatras interesados en actualizar sus conocimientos y mejorar su práctica profesional. El PRONAP 2021 continúa el 10° ciclo de tres años: 2020 – 2022.

¿Cuáles son los propósitos del PRONAP?

- Colaborar con el mejoramiento de la salud materno infantil en el marco de la Convención por los Derechos del Niño.
- Estimular la atención integral del niño, la niña, el adolescente y su familia con énfasis en la promoción de la salud y la prevención de enfermedades.
- Promover el diagnóstico precoz, tratamiento oportuno y rehabilitación. Considerar las necesidades, características y deseos del niño y la familia en la toma de decisiones.
- Facilitar la actualización científica al mejor nivel, en cualquier lugar del país.
- Contribuir a mejorar la calidad de la atención.
- Articular la educación continua con los procesos de re-certificación profesional y/o de mantenimiento de la certificación.

EDUCACIÓN A DISTANCIA

Estudio independiente

Los inscriptos reciben en su domicilio 3 módulos con 4 temas cada uno y

SE TOMARÁN A LOS PROFESIONALES QUE SE INSCRIBAN A TRAVÉS DE NUESTRA ENTIDAD, CON EL ARANCEL DE SOCIOS, AUNQUE NO LO SEAN.

acceso al curso vía web. Se puede optar por acceder sólo al material vía web a menor costo. La lectura y los ejercicios pueden ser realizados en forma individual y/o grupal con otros colegas. En el campus virtual de SAP, existe una sección con material complementario que los alumnos pueden consultar libremente.

Encuentros virtuales (EV)

Discusión de casos clínicos, en aulas coordinadas por tutores calificados. Son optativos y acreditan 50 horas (5 créditos) que se suman a la certificación final.

ENSEÑANZA MODULARIZADA

Los módulos incluyen:

- Actualizaciones especialmente escritas por expertos y procesados didácticamente.
- Algoritmos de conductas.
- Ejercicios de autoevaluación.
- Materiales de organismos internacionales.
- Casos clínicos de resolución pautada.
- Información útil sobre centros nacionales de referencia, grupos civiles de

apoyo, bibliografía de referencia, sitios web de consulta, etc.

- Materiales de educación para la salud.
- Acceso a los módulos vía web.

EXAMEN FINAL

Examen escrito de 100 ítems, casos clínicos y preguntas con respuesta de selección múltiple. El examen se responde en nuestro Campus Virtual.

CERTIFICACIÓN

El PRONAP es reconocido con 25 créditos en el Programa de Mantenimiento de la Certificación de la SAP. El certificado se descarga a través de la página web de SAP.

Certificado anual por Curso de Actualización por:

- 250 horas con Examen Final aprobado y Trabajo en Terreno y Encuesta de Opinión enviados.
- 300 horas con Examen Final aprobado, Trabajo en Terreno y Encuesta de Opinión enviados y participación en un encuentro virtual.
- **Certificación acumulada 2020 – 2022.** Para acceder debe haber realizado al menos un Encuentro Virtual.

CRONOGRAMA

El curso se inicia con la distribución del Módulo N° 1, prevista para el mes de Julio de 2021. Con el Módulo N° 3, se envía el Examen Final, la Encuesta de Opinión y Trabajo en Terreno (obligatorios para certificar).

TEMARIO

- Artritis aguda.
- COVID-19: Síndrome inflamatorio multisistémico.
- Dengue.
- Educación Sexual Integral para pediatras.
- Estridores en RN y lactantes.
- Hipotiroidismo.
- Infecciones recurrentes.
- Infecciones virales del SNC.
- Juegos y juguetes.
- Preguntas a expertos.
- Pubertad.
- Telemedicina.
- Trastornos del sueño, causas respiratorias.
- Urgencias: toxicológicas.

INSCRIPCIÓN

Abierta la inscripción. Informes: nscavino@cirmedmatanza.com.ar Aranceles desde 01/05/2021 al 04/06/2021 papel + web: \$10.500 / *web: \$8.900.- *Inscripción Web abierta del 05/06/2021 al 30/11/2021 con aranceles actualizados.

OPCIONES DE PAGO

1 Pago

Efectivo. Tarjetas de débito y crédito. BaPro Pagos/Pago Fácil. Banelco Pago mis cuentas/Link pagos. Pago directo por débito en cuenta (enviar la ficha de inscripción).

Hasta 3 cuotas sin interés

Tarjetas de crédito. Banelco Pago mis cuentas/Link pagos. Pago directo por débito en cuenta (enviar la ficha de inscripción).

Nuevo Epiq CVx 2020

El Ecógrafo Cardiovascular Más Avanzado del Mundo.

Somos el único centro Show Site para Latinoamérica de Philips Medical Systems.

Eso significa que tenemos toda la gama premium de la marca líder en imágenes médicas.

Hoy, presentamos el nuevo Epiq CVx.

Diseñado para Cardiología, pensado para dar mejores resultados.

Dentro de sus funciones se destacan:

HeartModel I.A. es una herramienta 3D que proporciona una fracción de eyección robusta y reproducible en cuestión de segundos.

Gracias a la I.A. -Inteligencia Artificial- podemos diagnosticar con más confianza que nunca.

Dynamic HeartModel I.A. muestra los movimientos de los volúmenes del ventrículo izquierdo, la aurícula izquierda en tiempo real, así como una precisa cuantificación de la masa del ventrículo izquierdo.

TrueVue Photorealistic brinda imágenes más nítidas y claras en los pacientes cuyo tórax presenta mayor dificultad.

TOMTEC 3D Auto Rv and AutoStrain cuantificaciones en 3D de las cámaras VI, AI y VD, de especial utilidad para el seguimiento de la función ventricular izquierda en pacientes oncológicos.

Trabajamos para brindarle a Usted y sus pacientes, la tranquilidad que necesitan, cuando la necesitan. Hoy. No dude en contactarnos, estamos para ayudarle.

DIM. Diagnosticamos Hoy, con la Tecnología del Mañana.

Resultados y
Turnos Online

DIM.COM.AR

 11-6648-5555
Asistente Whatsapp

