

# BOLETÍN CÍRCULO MÉDICO DE MATANZA



Círculo Médico de Matanza

Miembro de la  
FE.ME.CON

**AUMENTO PARA  
LOS MÉDICOS SOCIOS  
A PARTIR DEL 01/05**

LA CUARENTENA NO SOLO PROVOCÓ DAÑOS EN LA ECONOMÍA, SINO QUE EL ENCIERRO ESTÁ AFECTANDO SEVERAMENTE EL ESTADO EMOCIONAL Y PSICOLÓGICO DE LOS ARGENTINOS. UN INFORME DE LA FACULTAD DE PSICOLOGÍA DE LA UBA ALERTA SOBRE EL TEMA CON DATOS QUE PREOCUPAN.

# AYÚDAME FREUD...



JUNIO 2020

# Boletín

**COMISIÓN DIRECTIVA**

Presidente  
**Dr. Silvio Temnik**

Vicepresidente  
**Dr. Guillermo Villafañe**

Secretario General a cargo  
**Dr. Enrique Arrigazzi**

Secretario de Actas  
**Dr. Enrique Arrigazzi**

Tesorero  
**Dr. Claudio Berra**

Protesorero  
**Dr. Pedro Deambrogio**

Vocales Titulares  
**Dra. Adriana Soto Molina**  
**Dr. Alberto Marani**  
**Dr. Aldo Dazza**  
**Dra. Mirta Alé**  
**Dr. Osvaldo Guignes**  
**Dr. Gustavo Stanislawowski**  
**Dr. Miguel Socci**

**REVISORES DE CUENTAS**

Vocales Titulares  
**Dr. Marcelo Lubovitsky**  
**Dra. Silvia López Méndez**  
**Dr. Gabriel Saliva**

Vocal Suplente  
**Dr. Miguel Orlandi.**

**TRIBUNAL DE DISCIPLINA**

Vocales Titulares  
**Dr. Francisco Grosso**  
**Dr. Luis Saimon**  
**Dr. Isaac Fresco**

**SUBCOMISIONES**

A.C.O.S.  
**Dr. Enrique Arrigazzi**  
**Dr. Osvaldo Guignes**  
**Dra. Adriana Soto Molina**

FE.ME.CON.  
**Dr. Silvio Temnik**  
**Dr. Guillermo Villafañe**

Acreditación y Categorización  
**Dr. Luis Saimon**  
**Dr. Francisco Grosso**  
**Dr. Guillermo Villafañe**

Científica y Cultural  
**Dr. Luis Saimon**  
**Dr. Miguel Socci**

Prensa y Difusión  
**Dr. Luis Saimon**  
**Dr. Guillermo Villafañe**  
**Dr. Francisco Grosso**

Gremiales  
**Dr. Marcelo Lubovitsky**  
**Dr. Osvaldo Guignes**

Subsidios y Caja  
**Dr. Pedro Deambrogio**  
**Dr. Luis Saimon**  
**Dr. Enrique Arrigazzi**

Deportes  
**Dr. Osvaldo Guignes**  
**Dr. Alberto Marani**

AMEJU  
**Dr. Pedro Deambrogio**  
**Dr. Luis Saimon**  
**Dr. Enrique Arrigazzi**

Legales:  
**Dr. Guillermo Villafañe**  
**Dr. Claudio Berra**

Sistemas  
**Dra. Adriana Soto Molina**

Recursos Humanos:  
**Dra. Adriana Soto Molina**  
**Dr. Guillermo Villafañe**

Construcción  
**Dr. Pedro Deambrogio**  
**Dr. Aldo Dazza**

**FUNDACIÓN MEDICOS DE MATANZA**

**Dr. Guillermo Villafañe**  
**Dr. Pedro Deambrogio**  
**Dr. Silvio Temnik**  
**Dr. Claudio Berra**  
**Dr. Enrique Arrigazzi**



## TELÉFONOS

**CIRCULO MEDICO**  
**4469-6600**

**RECEPCION**  
**Interno 101 Fax 103**

**OSMECON MEDICOS**  
**Interno 111** Julieta

**SECRETARÍA GENERAL**  
**Interno 124** Lorena  
**SECRETARÍA GENERAL**  
**Interno 131** Natalia  
**SECRETARÍA GENERAL**  
**Interno 134** Martha

**FACTURACION IOMA**  
**Y OBRAS SOCIALES**  
**Internos 117 / 115**

**IOMA**  
**ATENCION AL AFILIADO**  
**Interno 118** Nancy

**TESORERIA**  
**Interno 102**

**SAMI / OSMECON**  
**4469-6500**

**RECEPCION**  
**Interno 176**

**AUDITORIA**  
**Interno 171**

**AFILIACIONES**  
**Internos 186 / 126**

**PRESTADORES /**  
**CONTRATACIONES /**  
**CONVENIOS**  
**Interno 125**

## DIRECCIONES

**CIRCULO MEDICO**  
**DE MATANZA**



**OSMECON MEDICOS:**  
**Av. De Mayo 743 -**  
**Ramos Mejía**  
**Tel/Fax 4469-6600**  
**osmeconmedicos@cirmedmatanza.com.ar**  
**www.cirmedmatanza.com.ar**

**SAMI / OSMECON**

**RAMOS MEJIA**  
**Av. De Mayo 780**

# JUNIO 2020

*El Círculo Médico de Matanza, como miembro de la FEMECON, adhiere plenamente a lo expresando por la COMRA y cede este espacio para su publicación. Fdo : COMISIÓN DIRECTIVA*

## *LOS MEDICOS DICEN "BASTA"!!*

*La Comra se ve sorprendida e indignada ante el hostigamiento, la estigmatización y el amedrentamiento que generan algunos actos de la justicia donde criminaliza actos médicos sin una previa investigación, sometiendo a los profesionales a privación de la libertad e imputaciones sin tener los fundamentos científicos adecuados para determinar las distintas modalidades de contagio de esta enfermedad que azota el planeta.*

*No es fácil para nadie convivir con la enfermedad, el dolor y la muerte, los integrantes del equipo de salud lo hacemos a diario, forma parte de nuestra razón de ser. Así como es aún más difícil enfrentar la posibilidad de contagio, tanto propio como de*

*nuestros afectos.*

*Transitamos entre la admiración y el escarnio, entre los aplausos y la discriminación, entre el reconocimiento y la agresión.*

*Salimos a la batalla con recursos mínimos, con muchas carencias en elementos de protección personal (EPP) pero, a pesar de ello seguimos adelante.*

*Lo paradójico es que mientras nos debatimos para cuidar, de la mejor manera posible la salud y la vida de las personas, asumiendo nuestro propio riesgo y sin retacear esfuerzos, al mismo tiempo seamos culpados de "propagar la pandemia" y "propiciar el contagio". A todo lo anterior debemos sumar la preocupación de ser imputados por la justicia por atender a la gente en estas condiciones, habiendo reclamado hasta el hartazgo, sin nunca haber sido escuchados. O deberemos también recurrir a los "Amparos" y no atender pacientes si no nos proveen de insumos adecuados!!*

No nos oponemos a que se indague acerca del cumplimiento de las medidas de bioseguridad, y que se sancionen los incumplimientos, como cualquier ciudadano, pero nos revela que se nos utilice para deslindar responsabilidades ajenas propias de un Sistema de Salud crónicamente deficiente. La COMRA se solidariza con el Colegio Médico de San Juan y la Federación Médica de Córdoba y repudia la persecución y las hostilidades de que son objeto los integrantes de los equipos de salud, y reclama enérgicamente una URGENTE respuesta por parte de las autoridades en general y del Ministro de Salud en particular, tendientes a revertir de forma eficaz y duradera esta situación, de manera tal que protejan a quienes pretenden que, de cualquier manera, cuiden la salud de la población. Consejo Directivo de la Confederación Médica de la República Argentina (COMRA).

Integran COMRA:

Federación Médica del Conurbano Bonaerense(-Femecon), Federación Médica Gremial de la Capital Federal(Femeca), Círculo Médico de Catamarca, Colegio Médico Gremial de Chaco, Federación Médica del Chubut, Federación Médica Gremial de la Provincia de Córdoba, Federación Médica Gremial de Corrientes, Federación Médica de Entre Ríos, Federación Médica de Formosa, Colegio Médico de Jujuy, Colegio Médico de La Pampa, Colegio Médico Gremial de La Rioja, Federación Médica de Mendoza, Federación Médica de Misiones, Federación Médica de Neuquén, Federación Médica de Río Negro, Círculo Médico de Salta, Colegio Médico de San Juan, Fed. Médica Gremial de San Luis, Colegio Médico de Santa Cruz, Federación Médica de Santa Fe, Asociación Médica de Tierra del Fuego, Colegio Médico de Tucumán.

Para mayor información por favor contactar:  
Secretaría de Prensa COMRA: Carolina Cardozo  
(011)15-3091-1374 / [prensacomra@gmail.com](mailto:prensacomra@gmail.com)

COLEGIO DE OBSTÉTRICAS DE LA PCIA DE BUENOS AIRES DISTRITO V

# **DIPLOMATURA en Educación Sexual Integral y Orientación Clínica**

**MODALIDAD A DISTANCIA**

**INICIA 1 DE JUNIO 2020**

1.200hs cátedra  
18 meses lectivos

Dirigida a PROFESIONALES  
DE SALUD, EDUCACIÓN y  
CARRERAS HUMANÍSTICAS

**Acredita a LIC. EN OBSTETRICIA  
para Especialidad en EDUCACIÓN  
Y PROMOCIÓN DE LA SALUD SEXUAL**

DIRECTORA  
**DRA. LILIANA BURGARIOTTI**

**INFORME E INSCRIPCIONES**

colobstdv@yahoo.com.ar  
<http://copba-cs.org.ar>





# ALTAS, BAJAS Y MODIFICACIONES

**FE DE ERRATAS:**  
En **BOLETIN** de "ABRIL"  
salió mal la localidad  
del **ALTA DE CONSULTORIO**  
del **Dr. Nestor Quiñones.**  
**Los datos correctos son:**

**ESPECIALIDAD:**  
ORTOPEDIA Y  
TRAUMATOLOGÍA  
**Dr. Quiñones,**  
**Nestor Ariel**

Consultorio:  
Guemes 3581 - Ciudad Evita  
TEL. 4620-1503

## ALTA DE CONSULTORIO

**ESPECIALIDAD:**  
OFTALMOLOGÍA  
**Dr. Di Dionisio,**  
**Leroy**

Consultorio:  
Boatti 93 - Morón  
TEL. 4627-9904

**ESPECIALIDAD:**  
PEDIATRÍA  
**Dra. Convertini,**  
**Gladys**  
Consultorio:  
Rosales 381 - R. Mejía  
TEL. 4469-1759 /  
4464-1822

## BAJA DE PRESTADOR

**ESPECIALIDAD:**  
DERMATOLOGÍA  
**Dra. Fernandez Mego,**  
**Laura**

Consultorio:  
Fragueiro 314 - Capital  
TEL. 4641-4031

**ESPECIALIDAD:**  
KINESIOLOGÍA  
**Lic. Quintana,**  
**Veronica Gladys**  
Consultorio:  
Av. Rivadavia 14.340 5° C  
R. Mejía  
TEL. 4654-1098

**ESPECIALIDAD:**  
CARDIOLOGÍA  
**Dr. Sanchez,**  
**Gustavo**  
Consultorio:  
Entre Rios 2969  
T.I.P:18° Dto. A  
TEL. 4484-8459

**ESPECIALIDAD:**  
MEDICINA GRAL.  
Y/O FAMILIAR  
**Dr. Smiriglio,**  
**Alejandro Juan**  
Consultorio:  
Asunion 5957 -  
I. Casanova  
TEL. 4625-3259

**ESPECIALIDAD:**  
ORTOPEDIA  
Y TRAUMATOLOGÍA  
**Dr. Goldenstein,**  
**Alberto E.**  
Consultorio:  
Bermudez 2895 -  
Villa Luzuriaga  
TEL. 4659-9191 / 9462  
Pres. Perón 1083 - San Justo  
TEL. 4443-2182  
Av. de Mayo 448 P.1° B - R. Mejía  
TEL. 4658-2240

**ESPECIALIDAD:**  
ENDOCRINOLOGÍA /  
ENDOCRINOLOGÍA  
PEDIÁTRICA  
**Dra. Baredes,**  
**Patricia**  
Consultorio:  
Bme. Mitre 344 8° DTO. C  
R. Mejía  
TEL. 4654-0042

**ESPECIALIDAD:**  
PSICOLOGÍA  
**Lic. Manto,**  
**Vanesa**  
Consultorio:  
Florio 2046  
Villa Luzuriaga  
TEL. 15-6855-7566 /  
4461-6755



nuevo

# Coronavirus COVID-19

## saber para prevenir

**Produce un cuadro clínico a veces con signos y síntomas leves como fiebre, tos, malestar general, rinorrea, etc. o con síntomas graves como dificultad respiratoria, taquipnea u otros.**

**Afecta principalmente a las personas mayores y a los portadores de enfermedades crónicas.**

Argentina **unida**



Ministerio de Salud  
Argentina

+info  
[argentina.gob.ar/salud/coronavirus](https://argentina.gob.ar/salud/coronavirus)

 0800 222 1002



# cuidados



Lavarse las manos con jabón regularmente.



Estornudar en el pliegue del codo.



No llevarse las manos a los ojos y la nariz.

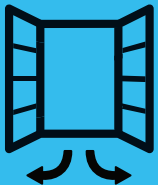

Ventilar los ambientes.



Desinfectar los objetos que se usan con frecuencia.

# síntomas

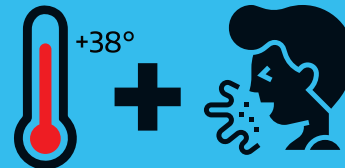

fiebre y tos

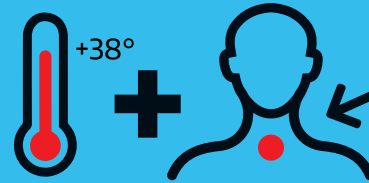

fiebre y dolor de garganta



fiebre y dificultad para respirar

Si tenés alguno de estos síntomas y estuviste en algún país de circulación del virus o en contacto con algún caso confirmado **no te automediques y consultá inmediatamente al sistema de salud.**

Para quienes regresan de países afectados, se sugiere permanecer en el domicilio y no concurrir a lugares públicos como ámbitos educativos, laborales, recreativos, deportivos o sociales durante 14 días.

ALERTA CORONAVIRUS  
**NO TODO  
ES LA  
ECONOMÍA**

SEGÚN UN INFORME, AUMENTÓ  
EL CONSUMO DE ALCOHOL Y  
MEDICAMENTOS VINCULADOS A  
TRASTORNOS PSICOLÓGICOS. UN DATO A  
TENER EN CUENTA.



# NO TODO ES LA ECONOMÍA

LA CUARENTENA GOLPEA DURAMENTE LOS BOLSILLOS DE LOS ARGENTINOS PERO, SEGÚN UN INFORME DE LA FACULTAD DE PSICOLOGÍA DE LA UBA, AUMENTÓ CONSIDERABLEMENTE EL CONSUMO DE ALCOHOL Y MEDICAMENTOS VINCULADOS A TRASTORNOS PSICOLÓGICOS. UN DATO A TENER EN CUENTA.

**D**esde el 20 de marzo Argentina está en cuarentena. El Gobierno Nacional decidió que la población no salga de sus casas, solo los trabajos esenciales, y en las últimas semanas anunció que este procedimiento se extendería, en principio, hasta el 7 de junio. El impacto que generó el parate en la economía es de proporciones aún no calculadas pero existe también otro impacto del que cada vez se está hablando

más y es el psicológico. Según un estudio elaborado por el Observatorio de Psicología Social Aplicada (OPSA), dependiente de la Facultad de Psicología de la Universidad de Buenos Aires (UBA), en Argentina aumentó en estos más de dos meses de encierro el consumo de alcohol y de medicamentos no recetados. Para llegar a esta conclusión el Observatorio realizó dos estudios. El primero fue realizado en los últimos días de marzo, a través de una encuesta online que reunió una muestra

de 2631 casos. El segundo, que cuenta con 2068 entrevistas, se hizo bajo la misma modalidad, entre el 8 y el 12 de mayo. En ese lapso de tiempo, la cantidad de personas que no sufrieron ningún tipo de malestar disminuyó de 38,5% a sólo 31,58%. Para lidiar con el malestar psicológico, el consumo de alcohol creció de 8,1 a 11,5% y el uso de medicamentos sin receta subió de 10,53% a 13,54%. "La cuarentena es una medida excepcional que impacta sobre la conducta. Inhibe el

acceso a conductas saludables, que funcionan como factores protectores, tales como el deporte, las salidas, la recreación, o la sexualidad. Cuando se inhiben todos esos factores o conductas saludables, para lidiar con el malestar, las personas se inclinan a conductas no saludables a las cuales sí tienen acceso, como el alcohol, el cigarrillo, el sedentarismo, o la mala alimentación. Se le está pidiendo a la población que modifique su conducta muy rápidamente y eso es muy estre-



## NO TODO ES LA ECONOMÍA

sante”, explicó Martín Etchevers, secretario de Investigación de la Facultad de Psicología de la UBA y coordinador del estudio comparativo sobre el impacto psicológico de la cuarentena.

Lo más preocupante que muestra este estudio es el gran salto que dio el consumo de medicamentos vinculados a problemas psicológicos. Aumentó de 54,38 a 72,3% su consumo, mientras que

los tratamientos relacionados a condiciones médicas se redujeron de 73,89 a 66,91%. Los nervios, el ánimo, la relajación, la ansiedad y dormir, presentan un aumento como motivos de la ingesta de medicamentos. Aunque las categorías que más se incrementaron son los medicamentos destinados a aliviar la ansiedad (18,47 a 23,03%) y a poder dormir (17,45 a 22,45%). Este aumento significativo de los problemas

psicológicos no afecta a todos por igual. El estudio mostró que quienes tenían síntomas psicológicos preexistentes, vieron subir el riesgo de sufrir un trastorno mental de 4,86% a 7,2%. Los médicos y el personal sanitario, en primera línea de la lucha contra la pandemia, son otro grupo especialmente expuesto al estrés y al desgaste emocional. Aquellas personas que tienen dificultades económicas, ya sea porque no tienen ingresos o porque sus empresas están en serio riesgo de quebrar, también son más propensas a sufrir malestar psicológico. Cerca del 38% de los encuestados considera que debería estar recibiendo asistencia psicológica, pero no puede hacerlo, en su mayoría por problemas económicos.

Contrariamente a lo que se viene contando del Covid-19, que afecta mucho más severamente a los adultos mayores, los problemas y trastornos psicológicos golpean más a los jóvenes. “Los jóvenes son quienes más están sufriendo el aislamiento. En la tercera edad el cambio de rutina abrupto es menor, mientras que en los jóvenes es mucho mayor”, observó Etchevers. Además del consumo de alcohol y medicamentos, también aumentaron durante la cuarentena los trastornos del sueño, la insatisfacción respecto a la vida sexual, y la aparición de pensamientos suicidas. La economía sufre, está claro, pero también habrá que prestarle más atención a la psicología y sus consecuencias.

## CONSULTAS MEDICAS EN CONSULTORIO

Según la decisión administrativa 524/2020 de la Jefatura de Gabinete y el Ministerio de Salud, se amplió a partir del lunes 20 de abril las actividades exceptuadas para cumplir la cuarentena.

Entre ellas se incluyó:

“La atención médica y odontológica programada, de carácter preventivo y seguimiento de enfermedades crónicas, con sistema de turno previo”.

Recomendamos espaciar los turnos para la atención y cumplir con las medidas sanitarias del caso.

FUENTE: [www.consensosalud.com.ar](http://www.consensosalud.com.ar)

POR LA DRA. ÁNGELA GENTILE  
Jefa de Epidemiología del Hospital  
de Niños Ricardo Gutiérrez y  
ex presidenta de la Sociedad Argentina  
de Pediatría (SAP)

# IMPACTO EN LA POBLACIÓN PEDIÁTRICA

La evidencia nos muestra que las personas de todas las edades son susceptibles de contraer la enfermedad COVID-19, siendo los adultos mayores y las personas con enfermedades crónicas los que tienen mayor probabilidad de cursar cuadros de mayor gravedad. Hasta el momento, todos los casos pediátricos con infección confirmada por laboratorio presentaron cuadros clínicamente leves o moderados.

Los datos epidemiológicos actuales con los que contamos hasta ahora, en relación a la población pediátrica nos muestran que:

- La edad de inicio de la enfermedad varió de 1,5 meses a 17 años, con una mediana de 2 años y 1,5 meses.
- Aproximadamente el 78% de los casos tuvieron un contacto con casos infectados o eran casos intrafamiliares.
- Los niños infectados pueden es-
- La mayoría de los niños infectados tienen manifestaciones clínicas leves y cursan sin síntomas de neumonía con una enfermedad de buen pronóstico. La mayoría de ellos se recuperan en 1 a 2 semanas después del comienzo de la enfermedad.
- Un estudio publicado recientemente de 44.672 casos confirma-

LA PANDEMIA DE CORONAVIRUS NOS ENFRENTA A UN GRAN DESAFÍO, A UN AGENTE POCO CONOCIDO, DONDE ES MUY PROBABLE QUE DEBAMOS CORREGIR, AGREGAR Y EXPLORAR NUEVOS ENFOQUES DE UNA FORMA MUY DINÁMICA.

tar asintomáticos o presentarse con fiebre y tos seca, pocos tienen síntomas de las vías respiratorias superiores, como congestión nasal y rinorrea; algunos pacientes presentaron síntomas gastrointestinales que incluyen molestias abdominales, náuseas, vómitos y diarrea hasta en un 10%.

En China, los niños de 0 a 9 años representaron el 0.9% (416 casos) y el 1,2% (549 casos) de 10 a 19 años.

- Otro estudio, también de China, con 2143 pacientes pediátricos, demostró que 731 confirmados por laboratorio con infección por el virus SARS-CoV-2, el 97% eran asintomáticos o tenían síntomas leves o moderados.
- Se ha encontrado hasta un 40% de coinfección con virus influenza A y B, *Mycoplasma*, virus sincicial respiratorio y citomegalovirus.

Es necesario destacar que aquellos con enfermedades crónicas subyacentes sí tienen mayor

probabilidad de cursar cuadros de mayor gravedad y deben considerarse dentro de los grupos de riesgo. Entre ellos se encuentran los pacientes: inmunodeprimidos y/o inmunosuprimidos; con cardiopatías congénitas; con enfermedades neuromusculares ycefalopatías moderadas o graves; con patología respiratoria crónica (fibrosis quística, displasia broncopulmonar, oxigenoterapia domiciliaria, traqueostomía, ventilación mecánica domiciliaria, asma grave); pacientes con enfermedad de células falciforme homocigota o doble heterocigota y pacientes con diabetes tipo 1 con mal control metabólico.

En estos grupos, ante la presencia de síntomas como fiebre y tos seca, molestias abdominales, náuseas, vómitos y diarrea, se debe consultar con el pediatra o ponerse en contacto con el servicio de salud correspondiente a la localidad, evitando concurrir a servicios de guardia. Además no deben tomar medicación que no haya sido indicada por el médico.



Las principales recomendaciones para evitar los contagios de COVID-19 son las mismas medidas de prevención que hemos aprendido para todo tipo de virus respiratorios, como la influenza o el virus sincicial respiratorio. Sin embargo al ser un virus nuevo, que nunca ha circulado, es fundamental el distanciamiento social, por el momento es la única “vacuna” de la cual disponemos. Los niños suelen tener síntomas muy leves y pasar más desapercibidos, por lo que es más fácil que tienen la posibilidad de transmitir la infección a adultos y a adultos en riesgo si no se toman las medidas adecuadas, por lo tanto, podemos pensar esta situación como una oportunidad para incorporar e ir enseñándoles buenas prácticas de higiene que permitirán reducir la circulación de

este y muchos otros virus.

### **MEDIDAS GENERALES DE PREVENCIÓN PARA LA COMUNIDAD:**

- Mantener una distancia de al menos 1,5 metro entre personas, tengan o no síntomas respiratorios.
- Lavado de manos frecuente con soluciones a base de alcohol en manos limpias o con agua y jabón en manos visiblemente sucias.
- Evitar tocarse el rostro (ojos, nariz y boca).
- Limpiar y desinfectar diariamente las superficies que se tocan con frecuencia en las áreas comunes de la casa (mesas, sillas, manijas de puertas, interruptores de luz, controles remoto, inodoros, etc.).

- Limpiar y desinfectar las pantallas con frecuencia, especialmente teléfonos celulares, tabletas y computadoras.
- Limpiar y desinfectar objetos de uso frecuente, incluidos juguetes y peluches lavables.
- Toser o estornudar en la región de flexión del codo o bien en un pañuelo descartable.
- Ventilar los ambientes.
- En caso de tener síntomas respiratorios usar barbijo (lavado de manos posterior a la colocación del mismo)
- Es importante que los niños respeten la cuarentena decretada por el Estado Nacional.

### **EMBARAZADAS Y RECIÉN NACIDOS**

Según datos del Ministerio de Salud de la Nación, el conocimiento disponible en relación con el impacto en embarazadas y recién nacidos es limitado. La evidencia científica disponible en mujeres embarazadas afectadas en China no ha demostrado transmisión vertical, y no se ha podido demostrar a la fecha, transmisión del virus SARS-CoV-2 por placenta o leche materna. En relación a los recién nacidos que enfermaron, todos presentaron enfermedad leve.

Respecto de la lactancia materna, no hay evidencia a la fecha de presencia del virus SARS-CoV-2 en leche materna, se sugiere continuar con la lactancia materna.



## IMPACTO EN LA POBLACIÓN PEDIÁTRICA

# APLICAN ESTRATEGIAS PARA CONTINUAR CON LA DONACIÓN DE SANGRE

LA SITUACIÓN GENERADA POR LA PANDEMIA DE COVID-19 Y EL POSTERIOR AISLAMIENTO SOCIAL PREVENTIVO Y OBLIGATORIO LLEVÓ A UNA DISMINUCIÓN SIGNIFICATIVA EN LA CANTIDAD DE DONANTES QUE TENÍA EL SISTEMA TANTO PÚBLICO COMO PRIVADO.

La situación generada por la pandemia de COVID-19 y el posterior aislamiento social preventivo y obligatorio llevó a una disminución significativa en la cantidad de donantes que tenía el sistema tanto público como privado del país. Para contrarrestar este efecto “se desarrollaron diferentes estrategias como hacer colectas de sangre fuera de instituciones hospitalarias en edificios gubernamentales y también de ONGs donde se citan a donantes a través de turnos, sin esperas y con espacios más significativos entre los donantes”, informó Karina Martínez a cargo de la Dirección de Sangre y Hemoderivados del Ministerio de Salud de la Nación.



Así, los donantes cuentan con un certificado de libre circulación para cuando tienen el turno en función del horario establecido para hacer la donación. “Les pedimos que se acerquen a donar a las instituciones más cercanas a sus domicilios. Esperamos contar con la solidaridad de todos ustedes para continuar teniendo la sangre que los pacientes necesitan. Una donación salva tres vidas”, solicitó Martínez durante el reporte matutino sobre la situación de COVID-19 que se hace desde el Ministerio de Salud de la Nación.

Por su parte, la secretaria de Acceso a la

Salud, Carla Vizzotti, dedicó el espacio a la repatriación de argentinos que están en el exterior “para que puedan volver a su casa sin perder de vista la inmensa relevancia que tiene que esto suceda en un contexto de control y cuidado individual y en el esfuerzo que se está realizando para la contención del ingreso de este virus”.

Vizzotti también informó que alrededor del cuatro por ciento de las personas que ingresaron al país en esta etapa han sido positivas por lo que “el trabajo que se realiza en el traslado seguro para que puedan

hacer el aislamiento social preventivo y obligatorio en su domicilio o en un lugar intermedio ha sido muy importante para minimizar la transmisión”.

En cuanto a los datos de COVID-19, el subsecretario de Estrategias Sanitarias, Alejandro Costa, informó que son 2443 los casos confirmados y que Chubut se sumó a las provincias que notificaron casos. La cantidad de personas internadas en terapia intensiva por COVID-19 son 117 mientras que 596 ya fueron dadas de alta. Al momento se han realizado 24.374 tests diagnósticos.





Estimado Prestador:

Teniendo en cuenta las medidas extraordinarias tomadas por el Poder Ejecutivo Nacional ante la Emergencia Sanitaria COVID 19, se notifica que la documentación por la facturación que deban presentar, será recibida en nuestra Institución los **dos primeros días hábiles de junio en el horario de 10 a 15 hs.**

La misma debe ser depositada en las cajas habilitadas para tal efecto en el hall de Secretaría Gral., en planta baja.

Asimismo se continuarán con guardias de lunes a viernes de 10 a 14 hs., hasta que se levante la cuarentena.

**COMISION DIRECTIVA**

# LA VARIABLE DE AJUSTE NO PUEDE SER EL PERSONAL DE SALUD

Ante los hechos de público conocimiento en torno a las iniciativas que intentan recortar salarios y realizar el pago de honorarios en forma escalonada, desde la Confederación Médica de la República Argentina (COMRA) nos resulta repudiable, que en plena pandemia la variable de ajuste sea el personal de salud, quienes hacen el mayor esfuerzo y son los que están en la primera línea de contención. Al hecho de que los financiadores no paguen en tiempo y forma, y más aún quieran reducir el salario de los médicos, se suma el agravante de que no proveen los elementos de protección personal (EPP) completos para la

seguridad durante la atención de todos los pacientes, ya que deben cuidarse hasta de los portadores sanos del virus. Es fundamental contar con las barreras de bioseguridad que protejan al médico y no escatimar en recursos para que tengan la indumentaria necesaria. No se puede seguir postergando la inversión en Recurso Humano en Salud, a costa de la seguridad de los pacientes y de toda la sociedad.

Es hora que los profesionales del sector tengan salarios acordes a su nivel de responsabilidad y se termine, de una vez por todas, con los contratos basura y la precarización laboral de los trabajadores de la salud.

**CONSEJO DIRECTIVO DE LA CONFEDERACIÓN MÉDICA DE LA REPÚBLICA ARGENTINA (COMRA).**

**Nota recibida en el FEMECON Informa del 05/05/2020**



FEDERACIÓN MÉDICA  
DEL CONURBANO



# AUMENTO

Dadas las circunstancias excepcionales por las que estamos atravesando por la pandemia COVID 19, la Comisión Directiva del Círculo Médico de Matanza ha decidido aumentar en un 10% los honorarios que se le abonen a sus MÉDICOS SOCIOS a partir del 01/05/20, tanto en el valor de las consultas como en el de las prácticas médicas.

**COMISION DIRECTIVA**

## ESTIMADO COLEGA

A efectos de facilitar, al menos en parte, la continuidad de la atención de nuestros pacientes afiliados al IOMA, las Entidades nucleadas en la FEMECON, han habilitado los siguientes procedimientos:

### **CONSULTA VIRTUAL:**

Se podrá realizar a través de cualquiera de los medios disponibles (whatsapp, Skype, Zoom, etc.).

Deberá validarse por la misma vía que se utiliza para las consultas presenciales, CON EL CÓDIGO 421100. El pago de Arancel Diferenciado, en caso de corresponder, deberá convenirlo con el paciente.

Se autorizan hasta dos consultas por mes y por paciente, pudiendo realizar todas las necesarias remitiendo historia clínica en forma electrónica, a su entidad primaria.

La facturación se realizará automáticamente (por

la misma vía que valida la consulta), debiendo conservar la planilla que se adjunta, hasta tanto le sea requerida.

Esta modalidad incluye también IOMA/FEMEBA, QUE SE VALIDARÁ EN LA MISMA PÁGINA DE FEMECON.

### **PRÁCTICAS AMBULATORIAS**

La Totalidad de las prácticas ambulatorias se validarán por vía electrónica, no requiriéndose en ningún caso la concurrencia del paciente u otros, para ninguno de los trámites que realizaba en nuestros centros de atención. Esta modalidad incluye también IOMA/FEMEBA.

### **PRESCRIPCIÓN DE PRÁCTICAS DE DIAGNÓSTICO COMPLEMENTARIO**

Podrán hacerse por foto enviada al prestador (Ejemplo: Diagnóstico x Imágenes) o al paciente.



CONVENIO I.O.M.A. - FEMECON

## PLANILLA USO EXCLUSIVO TELECONSULTA EMERGENCIA SANITARIA

Apellido y Nombre Profesional

Matrícula Provincial

Especialidad

Teléfono de Recepción

HORA	DIA	MES	AÑO	CODIGO DE AUTORIZACION	N° AFILIADO	APELLIDO Y NOMBRE	PARTIDO	DIAGNOSTICO	DNI	TELEFONO
FIRMA Y SELLO PROFESIONAL								OBSERVACIONES		

# NOVEDADES

## IOMA COMENZÓ CON EL PROCESO DE IMPLEMENTACIÓN DE LA "RECETA ELECTRÓNICA"

**D**e la página web del IOMA le acercamos los siguientes conceptos para su conocimiento, ya que el Instituto está avanzando en la implementación de esta modalidad. IOMA está transitando las etapas de preacreditación de prescriptores y su registración y habilitación, avanzando para que dicha forma de cobertura de medicamentos pueda concretarse en el corto plazo. Para la implementación de la receta electrónica es necesario realizar los siguientes pasos que involucran tanto a los prescriptores como a los/as afiliados/as.

### REGISTRACIÓN Y HABILITACIÓN DE PRESCRIPTORES

A los efectos de acceder al sistema de Recetas Electrónicas, cada PRESCRIPTOR deberá registrarse en el módulo de REGISTRACIÓN Y HABILITACIÓN DE PRESCRIPTORES accesible desde el sitio web de IOMA, que verificará los datos y, en caso de corresponder, habilitará a los profesionales para su ingreso al sistema. Al acceder al Registro de Prescriptores de Medicamentos debe completar una planilla de fácil llenado con sus datos personales.

### PROCESO INTEGRAL DE IMPLEMENTACIÓN DE RECETA ELECTRÓNICA

A continuación se describe en detalle la secuencia de acciones necesarias para la prescripción por Receta Electrónica que deben realizar los distintos actores: afiliado, prescriptor e IOMA.

1) PREACREDITACIÓN DE PRESCRIPTORES: IOMA en conjunto con las asociaciones, instituciones, entidades y prestadores, realiza el proceso de pre acreditación de cada uno de los profesionales que se encuentran en el marco de los convenios prestacionales vigentes.

2) REGISTRACIÓN Y HABILITACIÓN DE PRESCRIPTORES: Cada PRESCRIPTOR de RECETAS ELECTRÓNICAS, deberá registrarse en el módulo de REGISTRACIÓN Y HABILITACIÓN DE PRESCRIPTORES. IOMA verificará los datos y, en caso de corresponder, habilitará a los profesionales para su ingreso al sistema.

3) INGRESO AL SISTEMA: A los efectos de agilizar el proceso de alta, todos aquellos prescriptores habilitados pueden ingresar a la plataforma de RECETA ELECTRÓNICA mediante el uso de sus actuales credenciales (usuario y clave) que ya usen en las principales plataformas de los organismos oficiales tales como "Mi Argentina", "ANSES" y "ReNaPer" entre otros.

4) PRESCRIPCIÓN ELECTRÓNICA DE RECETA: El aplicativo de RECETA ELECTRÓNICA

conducirá a los profesionales, a través de un formulario, en el que deberán completar los siguientes datos en relación a cada receta: Identificación del afiliado, Medicamentos, Diagnósticos y las Indicaciones de cada uno de los medicamentos prescriptos: Cantidad, Presentación, Periodicidad y Duración. De igual forma, en caso de que lo requiera, podrá incorporar alguna observación acerca del tratamiento en la propia receta. Completada esta instancia, el sistema lo asistirá hasta la emisión de la Receta Electrónica, le indicará que la receta ha sido generada exitosamente y asignará el número de identificación. Dicho número le permite al sistema almacenar todas las recetas elaboradas por cada uno los médicos prescriptores, y al mismo tiempo facilita el seguimiento de éstas, desde la realización hasta el momento en que el afiliado retira los medicamentos en la farmacia.

5) ENVÍO DE RECETA ELECTRÓNICA AL AFILIADO: El profesional PRESCRIPTOR podrá imprimir o directamente enviar al afiliado en forma digital, la imagen de receta electrónica. De igual manera, podrá simplemente informar al afiliado el NÚMERO DE RECETA ELECTRÓNICA asignado a dicha prescripción.

6) RETIRO DE MEDICAMENTOS EN LA FARMACIA: El afiliado puede concurrir a la farmacia



## IOMA COMENZÓ CON EL PROCESO DE IMPLEMENTACIÓN DE LA "RECETA ELECTRÓNICA"

# NOVEDADES

con la receta en su teléfono celular (correo electrónico o mensaje de texto) donde deberá acreditar su identidad e indicar el NÚMERO DE RECETA ELECTRÓNICA, sin necesidad de llevarla impresa. Una vez que la receta sea validada en línea por la farmacia, el afiliado puede retirar los medicamentos.

DENTRO DE SUS BENEFICIOS Y CARACTERÍSTICAS DESTACAN:

Permite la búsqueda del medicamento en el Vademécum on line por monodroga o nombre comercial.

• Los diagnósticos figuran codificados con códigos del nomenclador CIE-10. Aquellos códigos relacionados a patologías que requieren resguardo de datos personales, el sistema imprime la codificación de los datos conforme a la ley, respetando de esta manera la mayor privacidad del paciente. Además, en situaciones

de transcripciones médicas, permite ingresar el código de diagnóstico "Transcripción Médica".

- Permite crear recetas secuenciales, permitiendo generar recetas con fecha posdatada con validez de hasta 3 meses.
- Admite la guarda de recetas como modelos que pueden ser reimpresas con posterioridad.
- Genera la historia farmacológica unificada de los pacientes, permitiendo consultar los medicamentos indicados por otros profesionales al mismo paciente, alertando al profesional de posibles interacciones medicamentosas.
- Permite opcionalmente incorporar las indicaciones del tratamiento, y también su resguardo.
- Evita que el paciente regrese al consultorio solicitando aclaraciones o rectificaciones sobre la receta.
- Valida el estado de afiliación del afiliado con el padrón on line de IOMA.
- Detecta interacciones medicamentosas.



**RECETAS ESPECIALES  
LENTE DE CONTACTO  
OPTICA COMPUTARIZADA**

Moreno 42 Ramos Mejía  
☎ 4658-7415  
www.opticamorenomi.com.ar

**Descuentos para afiliados  
de SAMI / OSMECON:**

- \* ARMAZONES Y CRISTALES RECETADOS 25%
- \* LENTES DE CONTACTO BLANDOS Y FGP CONVENCIONALES 25%
- \* SOLUCIONES PARA EL MANTENIMIENTO DE LENTES DE CONTACTO 10%
- \* ANTEOJOS PARA EL SOL 10%



Av. Rivadavia 14130

Teléfono: 4656-4920

pupilentramosmejia@hotmail.com.ar

pupilent ramos mejia

- ARMAZONES Y CRISTALES RECETADOS 25%
- LENTES DE CONTACTO BLANDOS Y FGP CONVENCIONALES 25%
- ANTEOJOS PARA EL SOL 10%
- LENTES DE CONTACTO DESCARTABLES O DE REEMPLAZO FRECUENTE PROGRAMADO 10%
- SOLUCIONES PARA LIMPIEZA Y MANTENIMIENTO DE LENTES DE CONTACTO 10%
- AUDIOLOGÍA 10%

Descuentos para afiliados de SAMI / OSMECON. Estos descuentos aplican con pago de contado, efectivo o con tarjeta de débito o crédito en 1 pago



# COPAGOS PLAN NARANJA

Estimadas/os Profesionales:

Por medio de la presente notificamos a Ud. que a partir del mes de mayo 2020, a los afiliados al Plan Naranja deberá cobrarle en el acto el valor de coseguro que corresponda, cuyos montos le consignamos en planilla adjunta. Estos valores se irán actualizando de acuerdo con los incrementos que vaya fijando la Superintendencia de Servicios de Salud. El SAMI-OSMECON, por su parte, le continuará abonando los honorarios profesionales ya convenidos, descontando el monto del coseguro de su facturación. **No incluye a los afiliados de PLAN NARANJA SUPERADOR (cuya identificación figura en la credencial).**

Saludamos atentamente,

**CONSEJO DE ADMINISTRACION  
SAMI-OSMECON**



## Valores de Coseguros

Se publica la tabla actualizada con los valores de coseguros máximos que pueden percibir los Agentes del Seguro de Salud y las Entidades de Medicina Prepaga de conformidad con lo establecido en la RESOL-2019-6-APN-CNEPYSMVYM#MPYT.

ACTUALIZACIÓN DE COSEGUROS	Valor Máximo de Coseguros
	Octubre 2019
<b>Consultas</b>	
Médicos de Familia / Generalistas / Pediatras/ Tocoginecólogo/Clinica Medica	167
Médicos Especialistas	314
Programa HIV	Exento
Oncología	Exento
Discapacidad	Exento
Plan Materno Infantil	Exento
<b>Psicología</b>	
sesión INCLUIDA PSICOLOGÍA	209
sesión EXCEDENTE PSICOLOGÍA	419
<b>Prácticas de Laboratorio</b>	
<b>Prácticas de Laboratorio Básicas</b>	
Hasta 6 determinaciones básicas.	105
Valor extra por prestación adicional a las 6 definidas.	42
<b>Prácticas Diagnósticas Terapéuticas</b>	
Imágenes de baja complejidad: Incluye RX simple y Ecografía simple.	105
Prácticas diagnósticas y terapéuticas de mediana complejidad.	209
Prácticas diagnósticas y terapéuticas de alta complejidad TAC, RMN, RIE, laboratorio biomolecular, genético Medicina Nuclear, Endoscopia.	523
<b>Prácticas Kinesio/ Fisiatras</b>	
Por sesión.	105
Por sesión excedente.	188
Prácticas de Enfermería.	Exento
<b>Prácticas de Fonaudiología y Foniatria</b>	
Por sesión.	105
<b>Atención Domiciliaria Consultas</b>	
Diurna (Código verde)	523
Nocturna (Código verde)	733
Emergencias (Código Rojo)	Exento
Mayores 65 años.	209

# MEJOR OBRA LITERARIA

Un escritor es convocado a publicar su mejor cuento o su mejor poesía. Difícil tarea encomendada. El escritor comienza a hurgar en su memoria o en su computadora. ¿Su mejor obra? Tanto es el afecto que les tiene, que elegir una, es como perderla para siempre. Se ha dicho que una vez publicada, ya no le pertenece sino que a partir de ese momento, el lector es su propietario. Es quien la leerá, la interpretará, incluso cambiará el nombre de protagonistas y aconteceres referidos. Podrá incluso modificar o alterar el final.

Entonces, el escritor titubea: ¿Elegir la más erudita? ¿La más representativa de sus obras? ¿La que mejor interpreta un acontecimiento personal que fue el "leitmotiv" de la misma? En fin, la más premiada o la que más quiere, por los recuerdos que exhuma, en la que predominan sus sentimientos o a la que dedicó su intelectualidad. La que brotó espontáneamente una tarde frente al mar o la que escribió y corrigió hasta el cansancio todo un fin de semana. También podría ser aquel cuento al que no hallaba el final hasta que descarriló el tren que lo llevaba a la montaña.

Adolfo Bioy Casares eligiendo "Los afanes" confesó que era "un deber escolar por el que se merecía una rabona, la que finalmente se hizo".

Eduardo Guidiño Kieffer dice de su cuento "Recomendaciones a Sebastián, para la compra de un espejo" que ya lejos de su creación aun lo conmueve, porque tiene la impresión de no ser su autor: "En realidad no lo escribí yo sino el otro. El del espejo, el que logró

atravesar el cristal y vivir (como Alicia) en el mundo donde el tiempo corre del porvenir al pasado, donde el grito precede a la sangre y la sangre al dolor de la herida" ...". Me devuelve a los pequeños miedos de la infancia que uno pierde con los años".

Beatriz Guido elige "La mano en la trampa" porque es la que más dolor y alegrías le ha producido. Era una tía suya encerrada veinte años en un departamento de Montevideo".

Manuel Mujica Lainez dice; "En realidad no sé si es la mejor, pero sí sé que es la que más me gusta, la que leo con más placer en presencia de público": "El ilustre amor". Finalmente recordamos a Jorge Luis Borges quien dice: "Depende del lector, del ánimo y del momento". Y puesto a elegir, escoge a: "Juan Muraña". "Me gusta porque trae antiguas memorias de mis orillas de Palermo y de Carriego. Sobre todo, por la idea de que los hombres, pueden dar a las cosas una vida tenaz que sobreviva a su corrupción corporal".

Es así como un filósofo dijo: "Cuando el hombre sea citado al Tribunal Supremo y exponga la esencia de la Humanidad, en una mano exhibirá todas las calamidades de su Historia: guerras muertas, violaciones, Hiroshima, Guernica... y en la otra EL QUIJOTE".

## BIBLIOGRAFÍA

Ediciones Orión: "Mi mejor cuento" Buenos Aires 1973. *Historias fantásticas: "Los afanes"*. A. Bioy Casares y J.L. Borges. *Informe de Brodie: "Juan Muraña"* Jorge Luis Borges.

"La mano en la trampa": Beatriz Guido. *Fabulario*:

"Recomendaciones a Sebastián..." Eduardo Guidiño Kieffer.

Misteriosa Buenos Aires: "El ilustre amor" Manuel Mujica Lainez.

**Dr Carlos Alberto Fiocchi .**

**Coordinador Taller Literario Círculo Médico de Matanza.**

## LLUVIA

POR IRMA FRIZZERA

*Las cuatro de la tarde,  
nubarrones amenazan la tranquila siesta.  
Los pájaros dejaron de cantar  
y las plantas esperan como novias  
los besos de su amante convertidos en lluvia.  
Te espero aquí en silencio...  
Ven pronto porque te extraño.  
Cada instante que pasa  
ahonda el deseo de disfrutar el perfume de tu piel.  
Ya las primeras gotas caen sobre mí  
y refusilos como candilejas me alumbran.  
Se escucha el rugir de los cielos.  
No busco refugio me gusta su enojo.  
La lluvia se presenta fuerte, ansiosa,  
adoro que bese mi cara y mi cuerpo.  
La tierra me brinda su olor a vida.  
No tardes!!!  
Hay estrellas húmedas reflejadas en los charcos.  
Lentamente,  
va menguando la lluvia que se vuelve mansa y apacible.  
No tardes.  
Te espero para que el día gris se ilumine cuando llegues.*

**TALLER**  
LITERARIO



## PARAPENTE

POR IRMA LEONE

*¡Qué bello y empequeñecido  
se ve el paisaje ...!  
Lejano...  
Por allá un venado,  
una casa, un bosquecillo,  
una ruta, un arroyuelo.  
Sólo corta el silencio  
el sonido del viento.  
Vivo la libertad.  
Me siento pájaro.  
¡Vuelo!  
La térmica se acaba.  
Debo descender y hundirme  
en el fragor de la tierra.*

## AMANDA Y SUS PASIONES

POR DR. CARLOS FIOCCHI

*La casa de los Garramar tenía techo de tejas, atalaya, mirador y una farola encendida.*

*Sólo ellos usaban campera de gamuza y cenaban en el bistrò del Four Seasons.*

*No hubiéramos querido saber, el infausto relato que vino a golpear mi pecho, una mañana de verano en que regresábamos a la Comarca. Teníamos con Jorge los pies doloridos de caminar la montaña y la boca seca de contarnos historias. Tan importantes que deberían olvidar la luz, pero tan secretas como las voces de pueblo que recorren distancias. Entonces, Jorge Garramar comenzó su historia diciendo: "Mi abuelo, Don Inocencio López Garramar llegó a la Comarca con su bagaje de carpintero allá por los ochenta. Nuestra Comarca era la más poblada y docta de la Isla. Se instaló frente a la laguna, construyó con sus manos la casona que lo albergaría a su mujer Encarnación y a sus dos hijos, durante casi un siglo.*

*Ellos, mi padre Cosme y mi tío Benedicto, hicieron la primaria en la Escuela No 5 de la colina y la secundaria en el único Colegio Nacional de la Isla, donde años más tarde Benedicto sería Rector.*

*Si bien la Comarca tenía estirpe cosmopolita y vasta actividad cultural, carecía de Universidad.*

*Cursaron entonces, sus estudios universitarios en el continente.*

*Ya con sus diplomas colgados del marco, de Abogacía y Arquitectura respectivamente regresaron al pueblo.*

*Benedicto, soltero concupiscente, forjó una fortuna con su bufet y recorrió el mundo con su lazarillo de turno. Cosme por su lado, en su estudio y taller de dibujo, ideó y construyó las residencias más importantes del lugar. Con su bonhomía y elegancia de estirpe veneciana, conquistó bellas mujeres en la isla. Aunque finalmente, lo casaron con su discípula y ayudante Amanda, mi madre. Hermosa y exuberante mujer capaz de quitarle el sueño al más valiente.*

*Cosme y Amanda concibieron dos hijos varones, a mí y a mi hermano Ezequiel quien emigró rápidamente.*

*Por nuestro amor, competían nuestra madre Amanda y nuestro obcecado tío Benedicto.*

*De niños fuimos mimados por la fortuna paterna y el cariño familiar, compartimos todas las delicias que la Comarca pudo ofrecernos: cacerías de guanacos en la meseta, pesca de truchas en la represa,*

*partidos interminables de futbol en los callejones, juegos olímpicos en el club Flamenco, el despertar de Eros en la pubertad..."*

*Aquí Jorge detuvo su relato por la emoción del recuerdo y conociendo mi inclinación por la Cinegética, me condujo a la sala de armas. Allí exhibió su rica colección traída del continente: escopetas Beretta de caños yuxtapuestos y superpuestos, con gatillo oculto de distintos calibres, una pistola Luger, legítima de la 2ª Guerra Mundial, un revolver Smith & Wesson que hubiera sido la envidia de Jesse James y una extensa variedad de escopetas españolas.*

*Luego de un ligero refrigerio, nos sentamos junto a una mesa ratona, en el balcón que bañaba el ocaso del sol.*

*Allí "un suave soplo de brisa, inquietó el rescoldo del brasero"... Y reanudó su historia: "No vas a creer el episodio más interesante y a la vez dramático que marcó mi vida. Te acordás de Mercedes, la rubia de cuarto año, a quien vimos una tarde, en la última fila del cine Rocca, besándose con Keny Menville? Y cuyas piernas espiábamos en el recreo, al trasluz de su pollera? Bueno, nos enamoramos hasta el tuétano.*

*La cabaña en la duna, fue testigo de nuestros amaneceres desnudos en la playa. Una hora de nuestra pasión, bañada por la explosión hormonal de aquel 5º año del bachillerato, no fue menos intensa que todas las horas de mi vida.*

*Mi madre había comprado la cabaña y alentado nuestras largas temporadas de verano en ella, sin imaginar que sería el escenario de su eclipse. Cuando descubrió a Mercedes, besándome con sus diecisiete años y todo su cuerpo, se derrumbó. Su personalidad avasallante y autoritaria perdió fuerza, cedió su valor y vislumbró con claridad meridiana que mi amante y Benedicto, conducirían mi futuro. Así las cosas, varios días y sus noches, nos reunimos en la cabaña los amigos de la isla, para despedirnos de aquel paraíso.*

*Tío Benedicto, contra la voluntad de Amanda, había decidido llevarme Francia, donde iniciaría la etapa más amplia y complicada de la vida: mi doctorado en la Universidad Roland de la Rochè.*

*Mercedes me regaló aquella última noche, el encuentro más alucinante de amor. Y mi madre, su muerte por mano propia."*

*Cualquier coincidencia con la realidad es obra de la casualidad, dado que todo: personajes y acontecimientos son producto de la imaginación. El autor.*

TALLER  
LITERARIO



## JUNIO 2020

# ACTIVIDADES DEL CMM

### **TALLER LITERARIO INICIÓ 11/03**

Todos los miércoles de 10 a 12 hs  
P.1° - Salón Flotante

## AGENDA CIENTIFICA

### **CURSO SUPERIOR BIANUAL DE DIABETOLOGIA 2020 - 2021 SE CURSA EN COLEGIO DE MEDICOS DE MORON Ó COLEGIO DE MEDICOS DE LUJAN**

Directora: Ana Kulczycki

Inscripción: 4483-1228 / 4629-1611 / 4628-3035

[www.colmed3.org.ar](http://www.colmed3.org.ar) [info@colmed3.org.ar](mailto:info@colmed3.org.ar)

Tel. 02323-422899 / 421728 [www.colmed5.org.ar](http://www.colmed5.org.ar)

[info@colmed5.org.ar](mailto:info@colmed5.org.ar)



# ACTIVIDADES DE LA SOCIEDAD ARGENTINA DE CARDIOLOGÍA

**DIST. CONURBANO OESTE**

## **SUSPENDIDAS, HASTA NUEVO AVISO POR LA PANDEMIA DEL CORONAVIRUS**

# VENTANA DEL JUBILADO

EL BOLETÍN DEL CÍRCULO MÉDICO TIENE ÉSTE ESPACIO PARA QUE LOS MÉDICOS JUBILADOS/AS Y PENSIONADOS/AS PUEDAN EXPRESARSE A TRAVÉS DEL MISMO, CONTÁNDONOS SUS EXPERIENCIAS, INQUIETUDES, RELATOS O COMENTARIOS YA SEAN DE TIPO CULTURAL O GENERAL QUE CONSIDEREN DE INTERÉS PARA SER PUBLICADO. ESTA ACTIVIDAD NOS PERMITIRÁ A LOS MÉDICOS ACTIVOS DISFRUTAR DE LOS RELATOS DE NUESTROS MAYORES. EN CASO DE INTERÉS, COMUNÍQUESE CON LA SRA. NATALIA. biblioteca@cirmedmatanza.com.ar Ó AL 4469-6600 INT. 131

## ¡IMPORTANTE!

### CERTIFICADO DE SUPERVIVENCIA:

se suspendió la presentación de supervivencia del período MARZO ABRIL, no se cortó ningún beneficio. La próxima supervivencia será en OCTUBRE.

## ¡IMPORTANTE!

Las reuniones mensuales en Ameju La Plata se realizan a través de teleconferencias para no perder la continuidad de la relación de los distintos centros.

### EXPOSICIÓN DE PINTURAS (ROTATORIA) DE MÉDICOS JUBILADOS. EXPUESTAS EN EL SALÓN DE SECRETARÍA GENERAL.

Desde el 1º de junio estarán las obras de la Dra. Clara Brunsteins

## ATENCION!

**CE.ME.JU.MA. INFORMA QUE EL "CURSO DE ITALIANO" SE REALIZA A TRAVÉS DE VIDEOCONFERENCIA. DANDO BUENOS RESULTADOS.**

**ES IMPRESCINDIBLE COLOCARSE LA VACUNA ANTIGRIPAL EN ADULTOS MAYORES.**

## ASESORA PREVISIONAL

*El Círculo Médico de Matanza cuenta con el servicio de asesoramiento para los jubilados de la entidad y los profesionales activos. Se trata informar acerca de pases de una Caja a otra, unificación, etc. y de aclarar las condiciones actuales en que se encuentran las Cajas de Jubilaciones. Nuestra asesora es la Sra. Matina Fortunata que tiene su oficina en la nueva "casa del médico jubilado" en la calle: Tacuarí 345, de lunes a viernes de 11 a 15 hs. , puede contactarse con ella vía e-mail: matina07@gmail.com ó tel 4654-4237 ó 15-4078-2414.*



# ACTIVIDADES DE "LA CASA DEL JUBILADO"

## SUSPENDIDAS, HASTA NUEVO AVISO POR LA PANDEMIA

LAS SIGUIENTES ACTIVIDADES SE REALIZAN EN: TACUARI 345 - R. MEJÍA. LA NUEVA SEDE DEL "CENTRO DE MEDICOS JUBILADOS DE MATANZA"

### **INGLÉS INICIA 01/04**

Todos los miércoles  
de 10:00 a 12:00 hs.

Coordina: Dr. Eduardo Pagliosa

### **COMPUTACIÓN**

Todos los miércoles  
de 16 a 17 hs

Coordina: Cora Medina

### **CINE DEBATE**

3° miércoles de cada mes,  
18.30 hs.

Traer un alimento no perecedero

### **GRUPO DE REFLEXIÓN**

3° viernes de cada mes  
de 14 a 16 hs.

### **TALLER DE NARRATIVA**

Todos los miércoles  
de 14.30 a 16 hs

Coordina: Mary Olivieri  
y Cora Medina

**CURSO DE ITALIANO QUE INICIÓ EL 03/03  
SE REALIZA POR "VIDEOCONFERENCIA",  
DANDO MUY BUENOS RESULTADOS.**

*Profesora Silvana Lapenta*

**Informes sobre las actividades de CE.ME.JU.MA: Matina  
Fortunata / Dr. Isaac Fresco / Fanny Bujarsky 4654-4237**



El futuro de la Resonancia Magnética.

## Primeros y únicos en toda Latinoamérica



*Queremos verte bien.*



Ser uno de los referentes a nivel nacional y líderes en toda Zona Oeste de Buenos Aires hace 55 años, es una gran responsabilidad.

Brindar las respuestas más precisas en los momentos más importantes, nuestro compromiso.

Invertimos constantemente en la tecnología médica más avanzada a nivel internacional junto a los profesionales mejor capacitados.

Por eso tenemos el orgullo de anunciar que somos los primeros y únicos en toda Latinoamérica en incorporar el nuevo y más avanzado Resonador Magnético Philips Ingenia Ambition. Más rápido. Más preciso. Mas comfortable.

Por que la clave de nuestro éxito son nuestros pacientes, a quienes cuidamos como si fueran parte de nuestra familia. Y para ellos, queremos lo mejor.

Nuestra continua búsqueda de la excelencia es lo que asegura que siempre estaremos en el mejor momento de nuestra historia; y esa, es la tranquilidad que merecen nuestros pacientes cuando la necesitan. Hoy.

Te cuidamos hoy, con la tecnología del mañana.

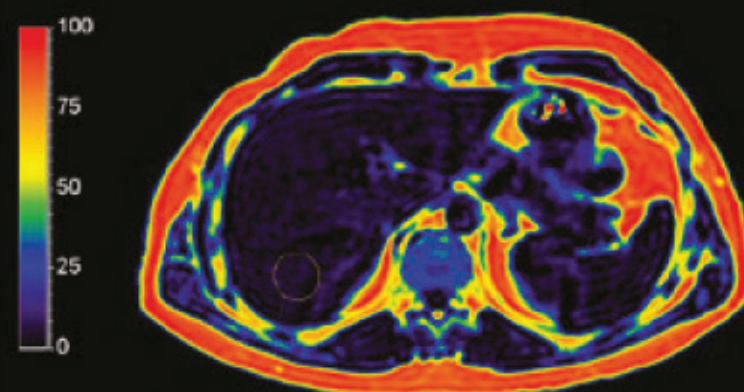
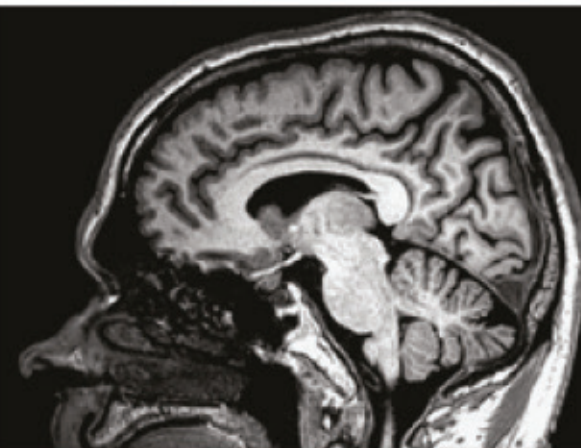

Area: 571.0 mm<sup>2</sup>  
Mean: 3.81 %