

Boletín del **Círculo Médico de Matanza**



Federación Médica del Conurbano Bonaerense

Diciembre de 2009



INTERNOS por sector

CÍRCULO MÉDICO:

- 100** FAX CÍRCULO M. MATANZA
- 101** RECEPCIÓN - KARINA
- 106** ENCARGADA DE IOMA - CLAUDIA
- 111** OSMECON MÉDICOS - JULIETA
- 114** CONTADURÍA
- 117** FACTURACIÓN
- 118** TESORERÍA - MARCELA
- 124** SECRETARÍA GRAL. - LORENA
- 131** SECRETARÍA GRAL./ SUB COM. CIENTÍFICA - NATALIA
- 134** SECRETARÍA GRAL. - ENCARGADA SRA. MARTHA

OSMECON/SAMI:

- 176/165** ATENCIÓN AL BENEFICIARIO
- 167** AUDITORÍA
- 185/186** AFILIACIONES

DATOS SAMI OSMECON SALUD

CÍRCULO MÉDICO DE MATANZA

Osmecon Médicos Av de Mayo 743
Ramos Mejía Tel/Fax: 4464-2900/03
info@cirmedmatanza.com.ar

SAMI-OSMECON SALUD FAMILIAS RAMOS MEJÍA

Av de Mayo 780 Ramos Mejía
Tel/ Fax: 4658-7322/4464-2482/2904/2905

SAMI-OSMECON SALUD FAMILIAS SAN JUSTO

Almafuerte 2933 San Justo
Tel: 4651- 2073 Fax: 4484-7173
Osmecon Médicos: 4484-2293

SAMI-OSMECON SALUD FAMILIAS LAFERRERE

Esteban Echeverría 5944 Laferrere
Tel/Fax: 4457- 9667

COMISION DIRECTIVA

Presidente:	Dr. Pedro Deambrogio
Vice Presidente:	Dr. Gabriel Domínguez
Secretario General:	Dr. Oscar Pafundi
Tesorero:	Dr. Silvio N. Temnik
Pro-tesorero:	Dr. Claudio Berra
Secretario de actas:	Dr. Daniel Fatur
Vocales Titulares:	Dra. Fabiana Lartigue / Dr. Alberto Marani / Dr. Abraham Sokolowicz / Dra. Adriana Soto Molina / Dr. Guillermo Villafañe / Dr. J.L. Fernández Bonás
Vocales Suplentes:	Dr. Ubaldo Rodríguez Rodríguez / Dr. Aldo Dazza
Revisores de Cuentas Titulares:	Dr. Enrique Arrigazzi / Dr. Omar Loguzzo / Dr. Luis Saimon
Revisor de cuentas Suplente:	Dr. Luis Muñoz
Tribunal Disciplinario:	
Vocales Titulares:	Dr. Daniel Murriello / Dr. Maximiliano Sicala
Vocal Suplente:	Dr. Alejandro Herrera

SUB COMISIONES

A.C.O.S.: Dres. Enrique Arrigazzi, Daniel Fatur, Fabiana Lartigue, Adriana Soto Molina y Guillermo Villafañe

Acreditación y Categorización: Dres. Guillermo Villafañe, José L. Fernández Bonás y Adriana Soto Molina

Científica y Cultural: Dres. Enrique Arrigazzi, Fabiana Lartigue y Guillermo Villafañe

Gremiales: Dres. Enrique Arrigazzi, Gabriel Domínguez y Adriana Soto Molina

Prensa y Difusión: Dres. José L. Fernández Bonás, Fabiana Lartigue y Oscar Pafundi

Subsidios y Caja: Dres. Pedro Deambrogio y José L. Fernández Bonás

Deportes: Dres. Gabriel Domínguez, Omar Loguzzo, Alberto B. Marani y Ubaldo Rodríguez Rodríguez

A.ME.JU.: Dres. José L. Fernández Bonás y Luis Saimon

Consejo de Administración de SAMI-OSMECON: Dres. Aldo G. Dazza, Omar Loguzzo, Alberto B. Marani, Oscar Pafundi, Ubaldo Rodríguez Rodríguez y Abraham Sokolowicz

Legales: Dres. Gabriel Domínguez, José L. Fernández Bonás, Silvio Temnik y Rodríguez Ubaldo

Sistemas: Dres. Daniel Fatur y Adriana Soto Molina

Recursos Humanos: Dres. Claudio Berra, Fabiana Lartigue, Adriana Soto Molina, Daniel Fatur, Dr. Aldo Dazza y Enrique O. Arrigazzi

FE.ME.CON.: Dres. Daniel Fatur y Oscar Pafundi

Subcomisión de Construcción y Mantenimiento: Dres. Aldo Dazza, Pedro Deambrogio y Luis Muñoz

Fundación Médicos de Matanza: ARRIGAZZI, Enrique; DOMÍNGUEZ, Gabriel; FERNÁNDEZ BONÁS, José Luis; SOKOLOVICZ, Abraham; TEMNIK, Silvio y VILLAFañe, Guillermo

Sumario

Diciembre 2009

Editorial	Pág. 3
Nota Secretario de Salud Pública Dr. Eizaguirre	Pág. 4
IOMA ACOS Obras Sociales / SAMI-OSMECON	Pág. 5
Aumento de pretadores	Pág. 6
Gripe A y Dengue	Pág. 7
Agradecimientos	Pág. 8
Altas, bajas y modificaciones	Pág. 9
Agenda científica	Pág. 10
Taller Literario	Pág. 11
Página del Médico Jubilado	Pág. 12

En nuestra portada:

Aquellos tiempos, lápiz diploma de honor en promoción de las letras

(detalle) DR. JORGE SLUTZKY

Médico Socio y Prestador del Círculo

Méd. de Matanza desde el año 1970.

Médico Jubilado desde el 19/4/2002

de especialidad: Ginecología y Obstetricia

Presidente A.ME.JU. Filial Matanza

desde el 16/10/09.

Las resoluciones, comunicados e informaciones que surjan del Círculo Médico de Matanza y que se mencionen en esta publicación serán de conocimiento obligatorio para los colegiados. Estas informaciones son exclusivas para los sres. Médicos, ya que las mismas no revisten carácter público y están reservadas y dirigidas a cada profesional prestador. El Círculo Médico de Matanza no se responsabilizará por el cumplimiento de los ofrecimientos y/o servicios que en esta edición se publiciten.

Diseño y diagramación: Helga Wolfert

EDITORIAL

Cuando comenzamos a transitar los últimos días del año, en general tratamos de analizar nuestras acciones y los resultados de éstas. Logros y frustraciones se combinan dinámicamente en un resumen no siempre exacto y fidedigno.

En el contexto general este último año, fue un año signado por el desconcierto, la incertidumbre, los dobles discursos y la improvisación. Epidemias de dengue, en primer término y de gripe A, luego, desnudaron la fragilidad de nuestro sistema sanitario.

Conflictos en los hospitales públicos, ya sean estos municipales, provinciales o nacionales, no solamente buscando una reivindicación salarial, sino también reclamando una política sanitaria coherente y a largo plazo en beneficio de la población en general, no alcanzaron para conmover a las autoridades de turno.

Paros, marchas, movilizaciones no lograron cambiar el ritmo de sueño de nuestras autoridades que emparcharon una y otra vez, discurso coyuntural mediante, las acciones de gobierno en cuanto a salud se refiere.

La falta de presupuesto alcanzó a todas las áreas relacionadas con la salud y se hizo sentir con dureza inusitada en la Provincia de Buenos Aires.

Falta de ideas y de dinero para gestionar, constituyeron un cóctel explosivo que involucró a todos estamentos sanitarios.

Las Instituciones médicas reclamaron de mil maneras diferentes, un cambio de rumbo.

El discurso ocasional de los responsables de la salud pública, no correspondió, como de costumbre a las acciones que se tomaron posteriormente.

Mientras tanto los efectores de salud (médicos, enfermeras, auxiliares, etc.) siguieron trabajando día a día y demostrando tanto a las autoridades como a la población en general que el compromiso asumido con nuestra profesión era mucho más importante que la ceguera y la sordera del funcionario de turno.

A pesar de este panorama es imprescindible cerrar filas con aquellos que diariamente están comprometidos seriamente con una salud digna para nuestro pueblo, y continuar trabajando incansablemente en post de una vida más justa y equitativa.

Dr. Oscar Pafundi
Secretario General

Conflicto entre el Municipio y los Profesionales Médicos de Matanza

Durante el mes de noviembre se suscitó un conflicto con respecto a las modificaciones que intentan introducir en la Carrera Profesional Hospitalaria. La postura del Círculo Médico de Matanza es que los llamados a concurso se encuadren exclusivamente dentro de la norma vigente al momento de realizar dichos concursos.



Almafuerte 2953 1º Piso Oficina "A" - San Justo C.P.: 1754 Tel: 4484-9810 / Tel. Fax: 4484-9868
Personería Jurídica DGPJ Resolución Nº 6167 - e-mail: aps11@speedy.com.ar
Horario de Atención: Lunes a Viernes 9:30 a 14:30 Hs.

San Justo, 2 de noviembre de 2009

SR. SECRETARIO DE SALUD PUBLICA
DR. IGNACIO EIZAGUIRRE
S/D

Nos dirigimos a Ud. en nombre y representación de nuestros asociados con el objeto de exigir que se cumpla con la Ordenanza 7785 de la Carrera Profesional Hospitalaria vigente:

De acuerdo a los arts. 3, 4, 5, 6 y 7, solicitamos la incorporación inmediata de todos los profesionales precarizados (contratados, temporarios, becarios, etc.), reconociendo su antigüedad como interinos; y el inmediato llamado a concurso.

Que se cumpla con el art. 34 del llamado a concurso de ingreso en los meses de abril y octubre.

SE llame a concurso en tiempo y forma, como lo indica el art. 33, para las funciones vencidas y/o por vencer.

Se respete el art. 88 en cuanto a cualquier intento de modificación de dicha ordenanza.

Esperando una inmediata respuesta, lo saludamos atte.

Dra. M. ANGELICA GAYARRE
TESORERA

Dr. PEDRO ZAMPAROLO
SECRETARIO GENERAL

Dra. PATRICIA SUAR
PRESIDENTE

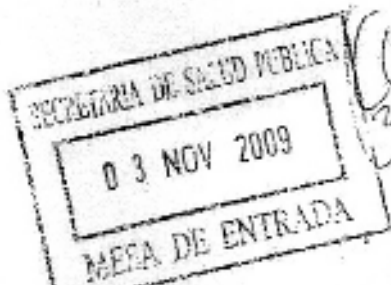

A.C.O.S.: IOMA / Ob. Sociales / SAMI - OSMECON

CAJA NOTARIAL COLEGIO DE ESCRIBANOS CIUDAD DE BS. AS.

La Os. Ss. nos comunicó que, as credenciales de color ORO pertenecen al Plan " A " y las de color PLATINO pertenecen al Plan " B " y al requerirle al afiliado la presentación del carnet, debe ir acompañado del documento de identidad.

NORMAS DE FACTURACIÓN – PRACTICAS AMBULATORIAS: Documentación a presentar:

Planilla de prestaciones: será de presentación mensual, donde figure el día de realización de la práctica o consulta, nombre y apellido, número de afiliado y firma del afiliado en la planilla. Las planillas pueden ser retiradas en el sector de Secretaría General del Círculo Médico.

Orden médica: que indique nombre y apellido, número de afiliado, nombre de la práctica, fecha de solicitud y firma y sello del médico tratante.

Autorización: la orden debe estar autorizada con fecha previa a la realización de la práctica, salvo aquellas prestaciones detalladas en:

www.colegio-escribanos.org.ar/nomenclador.php

Informe de la práctica realizada: se debe adjuntar copia cuando Auditoría así lo requiera.

IMPORTANTE: no se reconocerán consultas o prácticas no incluidas en las liquidaciones presentadas dentro de los dos (2) meses de haber sido realizadas.

AUMENTO DE CO-SEGUROS CONVENIO I.O.M.A .

A partir del 1º de septiembre el I.O.M.A. realizó cambio en los valores de los Co-seguros que abona el afiliado para las consultas en los consultorios.

Por tal motivo los afiliados deben abonar los siguientes aranceles:

ARANCEL "B" \$15 y
ARANCEL "C" \$25

I.O.M.A NÚMERO DE AFILIADO

El Instituto en el año 2007, ha realizado la distribución de credenciales plásticas para los beneficiarios. En ellas figuran 2 números, el primero es el número de credencial y el segundo número que se encuentra ubicado debajo del Nombre y Apellido del socio, es el número de afiliado. Es indispensable que al completar las planillas para facturar consultas o prácticas sean completadas con el número de afiliado ya que el de la credencial no es un registro válido para nuestra entidad, debido a que el IOMA nos provee de un banco de datos con los números de afiliados y no con los números de credenciales

Para evitar débitos, solicitamos colocar en todos los registros que corresponda el número correcto. También se aclara que los carnés originales continúan en vigencia.

¡¡IMPORTANTE!! PAMI - NUEVO CONVENIO

El Instituto Nacional de Servicios Sociales para Jubilados y Pensionados nos ha comunicado que a partir del 1º de septiembre comenzará a regir el nuevo convenio que fuera firmado con nuestra institución.

En esta primera etapa, estará habilitada la atención para consultas en todas las especialidades, únicamente en la zona de Ramos Mejía.

Posteriormente se irán habilitando e incorporando otras localidades que conforman el partido de La Matanza, donde se encuentra nuestra zona de influencia; de manera que todos los socios y prestadores inscriptos en nuestra entidad para la atención de este nuevo convenio, estarán en condiciones de brindar atención médica

Los valores acordados con el INSSJP serán iguales al arancel básico del convenio con el I.O.M.A.

Es importante destacar los beneficios que este convenio traerá con su puesta en marcha, generando en consecuencia una mayor actividad profesional e incrementando las prestaciones médicas.

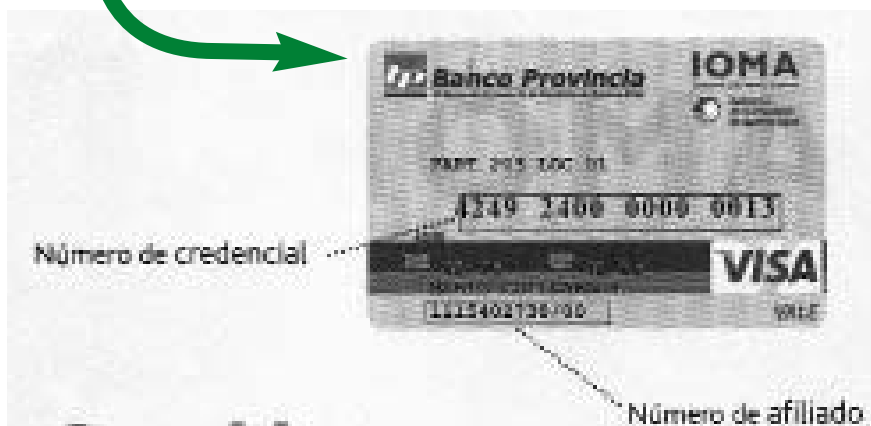

Estimado prestador:

Le rogamos que cuando dé de baja o alta un consultorio, nos lo haga saber a la brevedad para mantener actualizada la base de datos.

Secretaría Gral

Aumento Prestadores de Sistema

Se comunica el aumento de valores de los siguientes aranceles prestacionales:

Fonoaudiología	25.01.04	\$ 17,00
Kinesiología	25.01.12	\$ 20,70
Psicología	33.01.01	\$ 28,50
	33.01.02	\$ 33,00
	33.01.03	\$ 35,00
Excedente de tope (afiliado)		\$ 35,00
Nutricionista	42.06.01	\$ 20,00

Consejo de Administración SAMI Osmecon

AUMENTO A PRESTADORES DE SAMI / OSMECON

Por medio de la presente se informa el aumento de aranceles para prestadores del sistema, de acuerdo a la siguiente tabla, según el **capítulo del Nomenclador Nacional** y **prácticas NO Nomencladas** de esos capítulos:

Capítulo 1: INTERVENCIONES QUIRÚRGICAS	18%
Capítulo 2: OPERACIONES EN EL APARATO DE LA VISIÓN	18%
Capítulo 3: OPERACIONES OTORRINOLARINGOLÓGICAS	18%
Capítulo 4: OPERACIONES EN EL SISTEMA ENDOCRINICO	18%
Capítulo 5: OPERACIONES EN EL TÓRAX	18%
Capítulo 6: OPERACIONES EN LA MAMA	18%
Capítulo 7: OPERACIONES EN EL SISTEMA CARDIOVASCULAR	18%
Capítulo 8: OPERACIONES EN EL APARATO DIGESTIVO Y ABDOMEN	18%
Capítulo 9: OPERACIONES EN LOS VASOS Y GANGLIOS LINFÁTICOS	18%
Capítulo 10: OPERACIONES EN EL APARATO URINARIO Y GENITAL MASCULINO	18%
Capítulo 11: OPERACIONES EN EL APARATO GENITAL FEMENINO Y OPERACIONES OBSTÉTRICAS	18%
Capítulo 12: OPERACIONES EN EL SISTEMA MÚSCULO-ESQUELÉTICO	18%
Capítulo 13: OPERACIONES EN LA PIEL Y TEJIDO CELULAR SUBCUTÁNEO	18%
Capítulo 14: ALERGIA	12%
Capítulo 15: ANATOMÍA PATOLÓGICA	12%
Capítulo 17: CARDIOLOGÍA	12%
Capítulo 18: ECOGRAFÍA	12%
Capítulo 20: GASTROENTEROLOGÍA	12%
Capítulo 22: GINECOLOGÍA Y OBSTETRICIA	12%
Capítulo 24: HEMOTERAPIA	18%
Capítulo 28: NEUMONOLOGÍA	12%
Capítulo 29: NEUROLOGÍA	18%
Capítulo 30: OFTALMOLOGÍA	12%
Capítulo 31: OTORRINOLARINGOLOGÍA	12%
Capítulo 34: RADIOLOGÍA	12%
Capítulo 36: UROLOGÍA	12%

En el **Capítulo 13** no son alcanzados por el aumento los códigos: 13.01.16 y 13.01.17

Los aranceles tendrán vigencia a partir del 1º de octubre de 2009 y se aplicarán a todos los planes vigentes.

GRIPE A H1 N1

El Ministerio de Salud recuerda que todo paciente mayor de 5 años declarado sospechoso, tenga o no criterio de internación, pertenezca o no a grupo de riesgo, debe recibir OSELTAMIVIR den-

tro de las 48 hs. de iniciados los síntomas.

Los menores de 5 años con clínica compatible con neumonía y los menores de 2 años con cuadro de bronquiolitis que

cumplan la definición de caso sospechoso también deben recibir OSELTAMIVIR dentro de las primeras 48 hs.

Fuente: Ministerio de Salud de La Nación

DENGUE

Una realidad local

NUESTRO PARTIDO SE ENCUENTRA A POCAS CUADRAS DE LA MÁS IMPORTANTE TERMINAL DE BUS PROVENIENTE DE LA ZONA INFECTADA

CARACTERÍSTICAS CLÍNICAS DE LA ENFERMEDAD

El período de incubación de la enfermedad varía de 3-15 días con una media 4-6 días. Los enfermos son infectantes para los mosquitos desde el día previo al inicio de los síntomas hasta el 5° día de la enfermedad

FORMAS CLÍNICAS:

FIEBRE DE DENGUE

Puede variar desde una enfermedad febril leve con mialgias (especialmente dorsales) y ausencia de síntomas respiratorios, a la forma clásica de inicio abrupto caracterizada por:

- fiebre alta
- cefalea muy intensa
- dolor retroocular
- dolores musculares y articulares

A los 4 aproximadamente cede la fiebre y puede aparecer rash (exantema maculopapular en tronco) que luego se extiende a la cara y extremidades.

Puede haber leucopenia o leucocitosis leve. Es conveniente ante sospecha de fiebre por dengue obtener un hemograma basal que se utilizará como valor de referencia para el seguimiento.

DENGUE HEMORRÁGICO

Debe presentar los siguientes criterios:

- Fiebre o antecedentes de fiebre reciente

-Manifestaciones hemorrágicas evidenciadas por lo menos por: 1) Prueba del torniquete +(*)

2) Petequias, equimosis, o púrpura, 3) Sangrado de mucosas, tracto GI o sitio de inyección.

Plaquetopenia de menos de 100.000 Extravasación de plasma por aumento de la permeabilidad vascular manifestada por:

1) Aumento del HTO > 0 = 20 % sobre el valor basal.

2) Signos asociados a la extravasación de plasma: derrame pleural, ascitis o hipoproteinemia.

SINDROME DE SHOCK DEL DENGUE

Deterioro en forma súbita entre el 3° y 7° día, signos de insuficiencia circulatoria. Estrechamiento de la tensión arterial diferencial (< 20 mmHg).

El dolor abdominal es característico antes de sobrevenir el shock.

FORMAS INFRECIENTES:

Encefalitis, Miocarditis, hepatopatía y afectación renal con IRA.

(*) *Prueba del torniquete: la misma evalúa fragilidad capilar*

SIGNOS DE ALARMA:

1. Dolor abdominal intenso y sostenido

2. Vómitos persistentes.

3. Derrame pleural o pericárdico, ascitis o hipoproteinemia

3. Cambio abrupto de fiebre a hipotermia, con sudoración y postración.

4. Sangrado de Mucosas

5. Cambio en el estado mental del paciente, que puede presentar tanto agitación como somnolencia.

6. Hepatomegalia > 0 = a 2 cm

7. Si disponible: aumento brusco del HTO acompañado de rápida disminución del recuento de plaquetas.

DENGUE GRAVE:

-Extravasación grave de plasma (shock hipovolémico o distrés respiratorio)

-Hemorragias severas

-Afectación de órganos: hepatitis grave por dengue (transaminasas > 1000 U/l), encefalitis o afectación grave de otros órganos, como la miocarditis)

SOSPECHAR DENGUE CUANDO:

En todo caso de Sind febril, definido como un paciente de cualquier edad y sexo que presente fiebre de < 7 días de duración, sin afección de las vías aéreas superiores y sin etiología definida, **acompañada de 2 o más** de los siguientes criterios: anorexia y náuseas, diarrea o vómitos, leucopenia o trombocitopenia, cefalea y/ o dolor retroorbital, mioartralgias, erupción cutánea, petequias o prueba del torniquete positiva; y que resida o haya viajado a área endémica o con transmisión activa de dengue.

Agradecimientos

Estas empresas colaboraron con la realización de la “Fiesta del Día del Médico”...



Esta Comisión Directiva agradece el compromiso asumido por las empresas auspiciantes.

Altas, bajas y modificaciones *diciembre*

* Fe de erratas: por error no salió el domicilio correcto del consultorio de los siguientes profesionales, en la cartilla de SAMI/OSMECON:

- DERMATOLOGÍA

Dra. Ziella, María Elena

Entre Ríos 2969 P.7° Dto. A Torre 1 – San Justo Tel. 4482-6530

- DERMATOLOGÍA

Dra. Mascareñas, María Trinidad

J.M. Moreno 801 Haedo Tel.4443-2223

* La Dra. GIUSTI, SILVANA sale en la cartilla de SAMI / OSMECON como “dermatóloga”, pero la especialidad correspondiente es: PEDIATRIA-ECOGRAFIA GENERAL PEDIÁTRICA.

* Dra. SILVA, PERLA LORGIA en el consultorio de Soberanía Nacional 4305 Laferrere Tel. 15-3304-3140 sólo atiende afiliados del PLAN MAS VIDA como PEDIATRA y en el consultorio de la calle Soberanía Nacional 2965 Laferrere Tel. 4457-7070 sólo atiende afiliados de IOMA y O.Sociales como OFTALMOLOGA

* Las Licenciadas ZARRELLA, ALICIA; MARTINEZ, MARIA CRISTINA y MONTORO, MARIA BEATRIZ atienden en la especialidad de PSICOLOGÍA Gral., no Infantil.

Alta de prestador

- Cardiología

Dra. Chirico, María Rosario

Arieta 2093 PB San Justo
Tel. 4461-6827

- Clínica Pediátrica / Neonatología

Dr. Ruiz Cuadra, Carlos A.

Juan M. de Rosas 10.841 – Laferrere
Tel. 4480-2700

- Clínica Pediátrica

Dr. Tarca, Anibal Oscar.

Lavalleja 516 Isidro Casanova

Tel. 4625-6541

- Odontología

Dra. Cristaldo Luz María:

Av. de Mayo 1580 PB Dto. A
Ramos Mejía Tel. 4464-0495

- Ortopedia y Traumatología

Dra. Gamarra Leimann, Débora Joana

Av. Gral. Mosconi 1797
Lomas del Mirador Tel. 4651-1219

- Odontología

Dr. Del Vecchio, Claudio Daniel

Monseñor Marcon 1816 P. Alta
San Justo Tel. 4461-6623

- Médico

Dra. Piarulli, Gilda Paula

Berutti 133 Ramos Mejía
Tel. 4469-0957

Baja de prestador

-Ginecología y Obstetricia

Dra. Miranda, Ana María

Bme. Mitre 122 Ramos Mejía
Tel. 4658-2760

- Ginecología / Obstetricia

Dra. Marciano, Sandra

Salta 2355 San Justo Tel. 4441-6121

Baja de consultorio

- Psicología

Lic. Martínez, María Cristina

Bolívar 357 Ramos Mejía
Tel. 4656-4412

- Clínica Pediátrica /

Endocrinología Pediátrica

Dra. Bre, Mónica Beatriz

Avellaneda 30 P.1° Dto. A Ramos Mejía

Tel. 4469-2217

Alta de consultorio

- Clínica Quirúrgica

Dr. Echave, José Luis

Saenz 456 González Catán
Tel. 02202-423447

- Gastroenterología

Dra. Gastaminza, María de las Mercedes

Bermúdez 2895 Villa Luzuriaga
Tel. 4659-9191

- Cardiología

Dr. Kohn, Jaime Carlos:

Salta 2367 San Justo Tel. 4441-6121

- Clínica Pediátrica /

Endocrinología Pediátrica

Dra. Bre, Mónica Beatriz

Espora 43 Ramos Mejía Tel. 4656-2008
Ardoino 874 Ramos Mejía
Tel. 4656-9960

ALTAS Y BAJAS DE PRESTADORES (Centros e Instituciones)

INCORPORACIÓN DE PRESTADORES

Se comunica que a partir del 1° de octubre del cte. se incorporarán a nuestra cartilla de prestadores:

Centro de Diagnóstico Rivera

Rivera 1225 V. Madero T.4652-2281
Diagnóstico Médico Integral

Av. Rivadavia 10.719 Cap.4641-5690

Para todos los planes

REINCORPOR. DE PRESTADORES

Clínica Psiquiátrica del Parque

M. Fierro 2195 P. Leloir

Estimado colega:

Tenemos el agrado de dirigirnos a Ud. a los efectos de invitarlo a la Reunión que, con motivo de festejar el “Día del Médico”, se realizará el día viernes 11 de diciembre del cte. a las 21.30 hs. en el “Palacio Leloir Eventos”, Manuel Gómez Carrillo 3861, Parque Leloir. La pareja tiene un costo de \$240.- e individual \$130.- Lo puede abonar en 3 cuotas a descontar de su liquidación.

Le informamos que se respetó el mismo valor que el año pasado.

Esperamos contar con su presencia.

Comisión Directiva

Agenda diciembre`09

ACTIVIDADES DEL CÍRCULO

MÉDICO DE MATANZA

- TANGO

Lunes y viernes de 20 a 22.30hs. P3° Salón Dr. Alfonso Del Giúdice Prof: Jorge y Silvia

- INGLÉS

Todos los miércoles de 10 a 12hs.

Salón Dr. Liber Lartigue (Subcomisiones)
Coor: Dr. E.Pagliosa

- GRUPO DE REFLEXIÓN

1/12 y 15/12 1° y 3° martes de c/mes de 10 a 12hs P.3° S.Dr. Liber Lartigue (Subcomisiones) - Coor: Dr. Fresco Isaac / Dr. Jorge Slutzky

- REUNIÓN MENSUAL A.ME.JU.

3° vier de c/mes 10hs (receso hasta marzo 2010)P.3° S. Dr. Alfonso Del Giúdice

- TALLER LITERARIO

Todos los viernes de 20 a 21.30hs P.3° - Salón Dr. Liber Lartigue (Subcomisiones) - Coordina: José Panissi Informes: 4654-3569

- JORNADA DE ACTUALIZACIÓN SOBRE EL DENGUE 1/12 20hs. Disertante: Dra. Silvia González AYALA P.3° Salon A. del Giudice (Auditorio) Org: Laboratorios Mar

- **CURSO CAPÍTULO DE HEMODINAMIA**

P. 3° Salón Dr. Liber Lartigue (Subcom)

Desde el 31/3/08 hasta el 14/12/09 Clases: 30/11, 14/12 Examen final -Coord: Dr. Jai-

me Gustavo Poch jpoch@speedy.com.ar

- 1er. CURSO DE ACTUALIZACIÓN EN NEFROLOGÍA

2° miércoles de c/mes. Inicia: 8/4 - Finaliza: 9/12 - Clases: 11/11 y 9/12. P3° Salón Dr. Alfonso Del Giúdice - Inf e Inscric: Asoc. Nefrológica de BsAs: Av. Pueyrredón 1085 - Capital Federal - Argentina - Tel. 11-4963-7123 / 4961-4437 Secretaría de lun a vier de 10 a 18hs ancba@ancba.org.ar Sra. Beatriz - Sra. Isabel

“SOCIEDAD ARGENTINA DE CARDIOLOGÍA DEL OESTE”

- REUNIONES DE INTEGRANTES DE LA COMISIÓN DIRECTIVA DE SAC OESTE

15/12 2° martes de c/mes de 20 a 22hs Este mes se pasa al tercero por el feriado del 8/12 Círculo M. Matanza P.3° Salón Dr. Liber Lartigue (S. Subcomisiones)

- SIMPOSIO ANUAL DE CARDIOLOGÍA - “Evidencias en Cardiología en el nuevo milenio”

Sábado 5 de diciembre de 8 a 12hs. UNIVERSIDAD DE MORON Cabil- do 134 PB - Morón

Secretaria: Sra. Natalia e-mail: biblioteca@cirmedmatanza.com.ar

AGENDA CIENTÍFICA

-CURSOS A DISTANCIA DEL INSTITUTO UNIVERSITARIO DE LA FUNDACIÓN I-SALUD

5239-403/4036 distancia@isalud.org Otros cursos: 5239-4000/4004 Venezuela 931/758 C.A.B.A www.isalud.edu.ar ó informes@isalud.edu.ar

- SAC AREA DE INVESTIGACIÓN - 09 PROGRAMA DE CURSOS Y SEMINARIOS

Informes: investigacion@sac.org.ar Tel. 4961-6027 / 29 int. 34

- CEMIC – Cursos de Posgrado

educacionadistancia@cemic.edu.ar Tel. 4546-8273 Av.Galvan 4102 Cap.Fed.

- FEPREVA CURSOS Y POSGRADOS A DISTANCIA

Informes e Inscrición: info@fepreva.org www.fepreva.org Núñez 2602 1° “A” CA-BA. Tel. 4703-3513 / 4702-1755

- S.O.G.B.A. SOC. DE OBSTETRICIA Y GINECOLOGÍA DE LA PCIA. de BS. AS.

Informes de cursos y reuniones científicas: www.sogba.org.ar ó 4222-8753 / 4201-7158 Secretaría Gral.

- DISCURSO FREUDIANO

Escuela de Psicoanálisis Tel. 4772-8997 discursofreudiano@discursofreudiano.com www.discursofreudiano.com

Dra. MUÑOZ MARIÑO, María del Pilar

**Médica Nutricionista (UBA)
Especializada en Diabetes (SAD)
Nutrición y Diabetes del embarazo**

**Comunica su nuevo consultorio:
Entre Ríos 2969 Torre 2 P.17° Dto. F
San Justo Tel: 4484-0514**

Alquilo consultorio por hora por modulo

Aire acondicionado / Calefacción
Servicio de Secretaria
Llamar a: 4441-0521/4484-9791/4441-0569
**Dra. Alicia Rolandi
Dr. Gabriel Giachetti**



**¿DESEA FORMAR
PARTE DE NUESTRO
EQUIPO PROFESIONAL?**

www.consultoriosaez.com.ar

ALQUILERES SEGÚN SUS NECESIDADES
ZONA ESTRATEGICA EN VILLA LUZURIAGA

TEL.FAX: 4659-0059



Dra. Adriana Noemí Fernández

Médica Dermatóloga
Especialista en Medicina Estética

Comunica su nuevo consultorio: Bolívar 210 2°“B”
Ramos Mejía / Tel. 4658-4543 / 4656-9620



Para este número de diciembre,
un trabajo de Irma Beatriz
González

Taller literario

El relevo

Hoy 24 de abril cumpla años, veintidós pirulos, si estuviera en mi casa le daba unas chirolas al “Turco” para que me lo pasara a la quiniela, a lo mejor tenía suerte. ¡¡qué oscuro está todo!! Che Ruíz, no te duermas, a ver si nos atacan ahora y vos... dormido. Ya sé, no te vas a dormir, es una broma, tanto para hablar algo, si casi no te veo, además yo estoy tan asustado como vos. Una bengala ilumina el pozo de zorro, los soldados tratan de cubrirse como pueden de las balas enemigas. Ambos están alertas son valientes a pesar del peligro y del lugar húmedo y frío. Hablan muy bajo, mientras el ruido de la metralla lastera sus oídos. “¿Así que cumplís años Guedes?” ¡linda fecha para cumplir años! “y bueno che, pronto nos iremos a casa, o no oíste que estamos ganando la guerra?”

“Si, estamos ganando... la hambruna, tengo un poco de chocolate, toma la mitad, así festejamos tu cumpleaños”. “Gracias, Ruíz, si estuviera en mi casa, mi vieja me festejaba el cumple. “Sabés? Desde que nací jamás dejó de festejarme, y yo cada año le llevo más amigos a la casa, pero no se enoja, la vieja no se enoja, la vieja no se enoja, prepara más empanadas y pizzas y todos contentos”. “Che Ruíz, se me congelan las manos, que frío que hace, y pensar que en casa, mi vieja tenía todo el invierno la estufa prendida, y yo me quejaba, porque sentía calor.” Otra bengala y ráfagas de ametralladoras, los cuerpos se cubren más. “Ya tendría que venir el relevo, espero que lleguen pronto, parece una vida que estamos aquí”. ¿Ruíz estás bien? Estos

desgraciados tienen las mejores armas con miras infrarrojas”.

“Que llegue pronto el relevo Guedes, porque me quema el brazo, me dieron, me duele mucho”. Se lamentó quedo el soldado, “Quédate quieto, por favor ya voy a ayudarte, esta puta oscuridad, no me deja ver nada, pero igualmente voy a sacarte de aquí”.

“Ya no disparan, creo que se fueron”. Los muchachos con gran esfuerzo se despegaron lentamente de la tierra convertida en lodo, Guedes se asomó con mucha precaución, y vio unas luces que se movían, para el lado contrario de donde estaban ellos, con gran esfuerzo levantó a su camarada y lo tendió al lado del pozo, Ruíz ya no se quejaba, probablemente la pérdida de sangre lo había debilitado. En ese momento sigilosamente, se acercaron dos sombras, en el aire se oía el miedo junto con la sangre. “Alto, quién va, la contraseña” gritó Guedes con esperanza de que fuera el relevo esperado. El ruido de las ametralladoras, cortaron su voz y sus vidas. Todo pasó en un segundo.

Las sombras inspeccionaron los cuerpos ensangrentados, y una de ellas dijo: “Qué lástima, tan jóvenes, estos argentinos, mandan chicos en vez de hombres a la guerra.” La otra sombra iluminando el rostro de Guedes “Mira... éste no tendría más de veintidós años.” Y siguieron con su cacería nocturna.” En Buenos Aires, las cosas seguían como siempre, las pizzerías y bares llenos y la gente reía porque para ellos la guerra, estaba lejos.

Irma Beatriz González

Página del Médico Jubilado

Queridos amigos jubilados: El 18/10/09 fue el primer paso dado por este grupo de amigos, nos hemos deleitado con una obra magníficamente interpretada por el GRUPO Cantares, integrado por su director Jorge Pucci y los actores Héctor Purita, María Herrezuelo, Fabiola Dulce y Cristian Torres. Nos lloramos todo. Entre los presentes había quienes sufrieron esta terrible época de nuestro país.

No hay un Presidente y una Comisión, TODOS LO SOMOS, sacudámonos nuestros dolorcitos y colaboremos. Su compañía nos es muy necesaria, no quere-

mos estar solos en la organización, COLABOREMOS. Su sola presencia es una ALEGRÍA para todo el grupo. Hay solos y solas, y aquí se han forjado hermosas amistades, si te sentís solo o deprimido no tenés más que levantar el tubo y hablar con quién siempre está dispuesto a escuchar o decirle "te necesito vení a tomar un café".

Hay muchos proyectos: quiero enseñarles a dibujar con un método muy sencillo. Estoy seguro que todos son capaces, es sólo cuestión de técnica y querer. Se ofrece un pequeño y práctico cursillo para fotografía digital (no sólo apretar el

botón), turismo, cine debate. Tenemos la intención de formar una biblioteca; pedimos la donación de las novelas ya leídas. Continúan las clases del profesor de inglés con Eddie, reflexión donde los pocos que vamos nos divertimos sanamente, por eso queremos que se sumen a nuestro GRUPO, ya no somos colegas, somos AMIGOS. En fin, los esperamos el tercer viernes de cada mes para proyectar y estar juntos, chau!!!

Dr. Jorge SLUTZKY
Pte. A.ME.JU. Matanza

... APRENDE A DIBUJAR

El Dr. Jorge Slutzky dictará un método fácil de aprender a dibujar.
Aquellos interesados comunicarse al: 4651-9891

3 de diciembre: Día del Médico

Carlos Juan Finlay y Barrés (Nació en Camagüey, 3 de diciembre de 1833 - La Habana. Falleció el 19 de agosto de 1915). Con reducidos elementos y mucho talento consiguió que después de 20 años se le aceptara que la Fiebre Amarilla se transmite cuando la hembra del mosquito *Aedes aegypti* fecundada pica a un sano a continuación luego de haberlo hecho con un enfermo portador del el virus responsable.

En 1881 (37 años de edad) representando al Gobierno colonial ante la Conferencia Sanitaria Internacional en Washington informó su opinión de la existencia de un factor intermediario, absteniéndose de mencionar al mosquito por considerar necesarios mayores comprobaciones.

La indiferencia del auditorio y la abstinencia total de preguntas, le esclareció el panorama que le esperaba. De regreso, intensificó experimentos por los que descubrió que los voluntarios, ya recuperados, eran resistentes ante nuevas exposiciones al insecto. Así preparó el suero antiamarílico. El mismo 1881 presentó ante la Academia de Ciencias Médicas de La Habana su investigación que quedó a la espera de opinión que tardó hasta 1901 ya terminada la Guerra Hispano-Cubano-Americana, cuando el general Leonard Wood, gobernador de Cuba, pidió que se probara la teoría de Finlay reflatando sus investigaciones.

Mientras tanto, el Dr. William Crawford Gorgas, médico militar que no había logrado erradicar la fiebre amarilla en

Santiago de Cuba, al ser nombrado Jefe Superior de Sanidad en La Habana (diciembre de 1898). al aplicar la opinión de Finlay, en siete meses erradicó la enfermedad del país. Lo mismo aconteció, en el saneando del Istmo de Panamá donde por la mortandad de los trabajadores del Canal, comprometía las obras que por fin pudieron ser inauguradas el 15 de agosto de 1914.

En homenaje al Dr. Carlos Juan Finlay, en el Congreso Médico reunido en Dallas (Texas) en 1933, estableció que cada 3 de diciembre sería celebrado como "Día del Médico", coincidente con el día de su nacimiento.

Finlay había fallecido en 1915.

C.G.

Extienda su Poder de Diagnóstico. Presentamos el Nuevo Resonador Magnético Philips Intera Nova 1.54T.

Sólo en  dim

Usted sabe por qué las Resonancias Magnéticas son excelentes: por su técnica no invasiva, porque no emiten ningún tipo de radiación, por la sustancia de contraste inocua (gadolinio) que se utiliza y sobre todo, por **las imágenes de alta resolución.**

Ahora, Usted puede ver más que antes: más partes del cuerpo o todo el cuerpo al mismo tiempo, con el Philips Intera Nova 1.54T. Nuestro **resonador es el más completo de zona oeste** y puede realizar todos los exámenes de resonancia magnética que Usted necesite.

Sus pacientes estarán muy a gusto en nuestro nuevo centro **dim alta complejidad**, no sólo por la comodidad del mismo, sino además porque los exámenes son muy rápidos; la mayoría dura menos de 20 minutos. La sensación de encierro y claustrofobia casi es un tema del pasado, ésta se ha reducido considerablemente gracias al diseño ultra compacto y a la nueva ventilación interior del túnel.

En dim obtendrá imágenes más claras para diagnósticos más precisos.

No dude en visitarnos en Espora 18, a sólo 5 cuadras de la estación de Ramos Mejía, ingresar en la web www.clinicadim.com.ar o llamarnos a la nueva central única de turnos **5554-8888** opción uno.

 dim alta complejidad

 Kodak

 PHILIPS
sense and simplicity

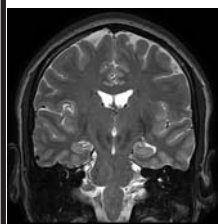
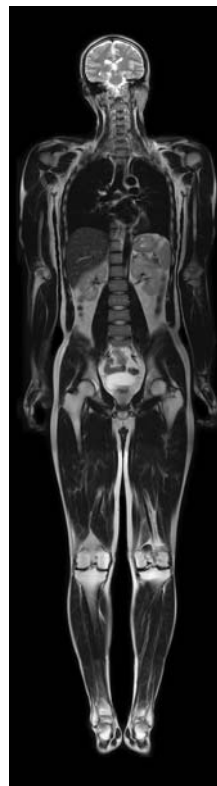

A continuación se transcribe uno de los cuentos del Libro "DE LA SELVA AL BARRIO" del Dr. Walter Stella que fue presentado en su memoria el día viernes 18/09 en el evento que tuvo lugar en nuestra Entidad en conmemoración del DIA DEL JUBILADO.

En el subte



El subte a una hora pico. La gente apretujada intenta, al menos, poder respirar. Sin embargo él la distinguió entre la multitud, Como un faro a lo lejos unos ojos verdes imposibles, el pelo rubio que caía como una cascada sobre los hombros, atrajo su atención. Ella que paseaba la mirada distraída, indiferente, por el entorno, lo divisó halagada al ver su interés. Se dio cuenta de que la miró... ¡Y qué bien que está! ¿cómo hago para acercarme? Simularé que estoy por bajar y me correré hacia ella.

No deja de mirarme, creo que intenta acercarse. Decidido es y buen mozo también, pero hasta que llegue... No se baja nadie, empezaré a empujar para tratar de pasar... perdone... disculpe... ¡Eh viejo, me pisó!... ¡Che

loco no empujés! Lo que pensé: es decidido y se acerca pese a la marca humana, cómo lo miran, en cualquier momento se arma. Paró en once, algunos bajan, sí, pero suben más, aunque algo me corrí, estoy más cerca. ¿Qué querrá ese tipo que se le arri-mó atrás?, no sé pero por la cara de idiota que pone... -Oiga ¿usted es músico?, no se haga el vivo y sepárese.

-No puedo, no ve que me empujan. -Si se arrima otra vez le doy un cachetazo. ¿Qué hablará ese idiota con ella?, pero ya llegué.-No le repito más, le voy a dar un cachetazo. Señorita ¿la molesta el tipo este?

-¿Y a vos, quién te dio vela en este entierro? ¿sabés cómo sale todo metido? -¿Qué, ahora encima la vas de guapo? Dentro del gentío, no fal-

ta la solidaridad porteña, se forma un micro círculo para que tengan lugar y puedan trenzarse. Vuelan brazos y puñetazos. Mejor me bajo en la próxima, a ver si estos tontos memeten en el lío. -¡Ché, pará, pará! ¿Qué, no querés más? -No, que la mina se bajó y nos dejó en banda. -No hay nada que hacer, son todas iguales, primero te dan calce y cuando tienen que ponerse, se borran. -Tenés razón, bajá y tomamos un café. -Dale.



INTERZONAS

**SERVICIO INTEGRAL DE AMBULANCIAS
EMERGENCIAS MEDICAS**

Traslados en unidades comunes,
con médicos y de Alta Complejidad



Av. Crovara 989 - Villa Madero

Tel: 4454-0888/4655-4448/4652-3334/4652-2111

Dr. LORENZO y LOSADA, Jorge

Ecografía General, transvaginal,
mamaria Ecodoppler color obstétrico
y Ginecológico
Traslucencia Nuca y Cálculo de
Riesgo Relativo

Rosales 58 Ramos Mejía Tel: 4654-1027 / 2567

TOMOGRAFÍA POR EMISIÓN DE POSITRONES



Nuevo Equipo PET en Diagnóstico Tesla para indicaciones de diagnóstico en oncología, neurociencias y cardiología.

Central Telefónica

0810-333-TESLA (83752)

Nuestra Señora del Buen Viaje 548 - Morón - Tel. 4483-0323
Av. Presidente Arturo Illía 2160 - San Justo - Tel. 4482-1252

www.diagnosticotesla.com.ar



Procesos de Atención y
Admisión certificados por
Norma IRAM-ISO 9001

CONVERSIONES DE VHS A DVD

PRESERVE SUS RECUERDOS HOY!

de**TODO**a**DVD**

filmaciones - fotos - diapositivas - documentos



- Presentaciones Multimedia para Médicos
 - Curriculum Vitae en DVD
- Conversiones de cursos en VHS a DVD
 - Trabajos de edición

www.dtadvd.com.ar

info@dtadvd.com.ar

(011) 4651-8468

15 6444-6536 / 15 3635-3802

celebraciones DE DICIEMBRE

1 Día del farmacéutico y del bioquímico

3
Día del Médico

5 Día Nacional del Ama de Casa

7 Día del Agente Bursátil / del Distribuidor Mayorista

8 Día del trabajador autónomo

15 Día del trabajador camionero

16 Día del Optico

17 Día del Contador

25 Navidad

28 Día de los Santos Inocentes

31 Final de Año

Tarjetas de Crédito

Ahora, cada vez que consuma,
además de gracias,
le van a decir "buen viaje".



AEROLINEAS PLUS

Porque con Banco Galicia suma puntos con todas las compras que realice.

- Con sus tarjetas adheridas al Programa Aerolíneas Plus.
- Más los consume de su tarjeta adicional.
- Y los servicios adheridos al débito automático.

Siga beneficiándose con la comodidad de viajar en Aerolíneas Argentinas a través del Programa Plus.

Para mayor información comuníquese al
0-800-777-3333
www.e-galicia.com

100
años

Banco Galicia